

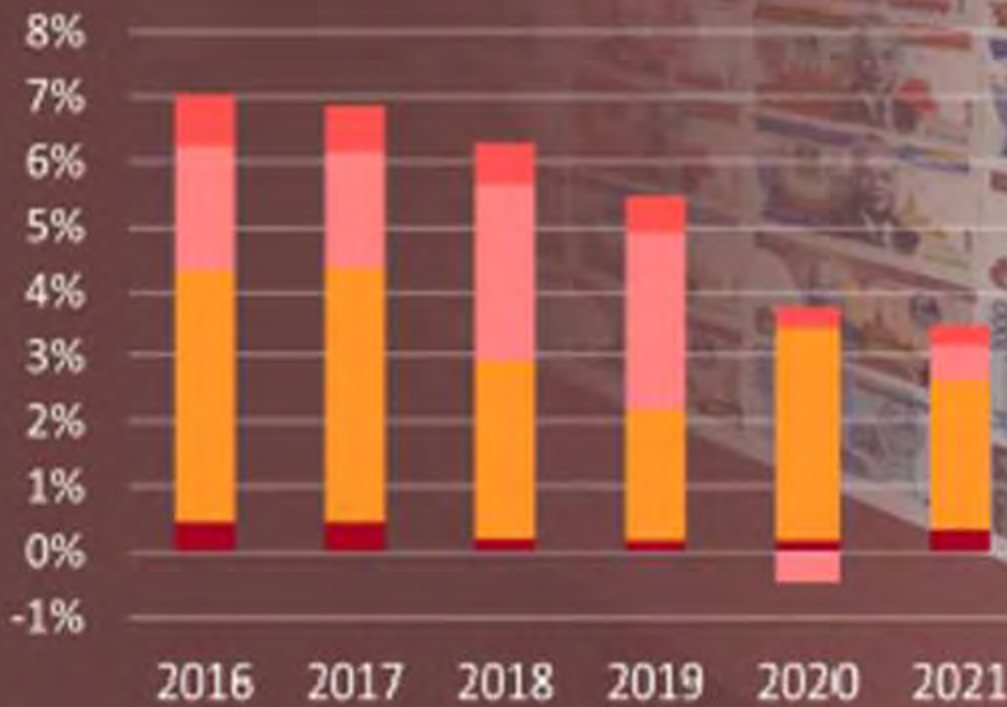

ທະນາຄານແຫ່ງ ສປປ ລາວ



# ບົດລາຍງານເສດຖະກິດ 2021

## ສາລະບານ

ຄຳເຫັນຜູ້ວ່າການ ທະນາຄານແຫ່ງ ສປປ ລາວ .....	1
I. ການຂະຫຍາຍຕົວຂອງເສດຖະກິດ ສປປ ລາວ .....	3
1.1. ຂະແໜງອຸດສາຫະກຳ .....	3
1.2. ຂະແໜງກະສິກຳ .....	4
1.3. ຂະແໜງບໍລິການ .....	5
1.4. ອັດຕາເງິນເຜີ້ .....	5
II. ຂະແໜງການເງິນຂອງລັດ .....	6
2.1. ຖານະການເງິນຂອງລັດ .....	6
2.2. ລາຍຮັບງົບປະມານ .....	7
2.3. ລາຍຈ່າຍງົບປະມານ .....	8
2.4. ດຸນດ່ຽງງົບປະມານ .....	8
III. ຂະແໜງເງິນຕາ-ການເງິນ .....	9
3.1. ນະໂຍບາຍເງິນຕາ ແລະ ນະໂຍບາຍອັດຕາແລກປ່ຽນ .....	9
3.2. ຖານເງິນຕາ .....	11
3.3. ປະລິມານເງິນ .....	11
3.4. ອັດຕາດອກເບ້ຍ .....	12
3.5. ເງິນຝາກ .....	13
3.6. ສິນເຊື່ອ .....	14
3.7. ລະບົບສະຖາບັນການເງິນ-ເງິນຕາ .....	15
IV. ດຸນການຊຳລະກັບຕ່າງປະເທດ .....	16
4.1. ດຸນການຊຳລະລວມ .....	16
4.2. ດຸນບັນຊີຊຳລະປົກກະຕິ .....	18
4.3. ດຸນບັນຊີທຶນ ແລະ ບັນຊີການເງິນ .....	19
4.4. ໜີ້ສິນຕໍ່ຕ່າງປະເທດຂອງລັດຖະບານ .....	20
V. ທ່າອ່ຽງທາງດ້ານເສດຖະກິດຂອງ ສປປ ລາວ ໃນປີ 2022 .....	21
ຄະນະຜູ້ວ່າການທະນາຄານແຫ່ງ ສປປ ລາວ .....	23
ສະພາບໍລິຫານທະນາຄານແຫ່ງ ສປປ ລາວ .....	24
ຄະນະກຳມະການນະໂຍບາຍເງິນຕາ .....	25
ຄະນະກຳມະການກວດກາ .....	26
ບັນດາກົມ ແລະ ກົງຈັກທຽບເທົ່າກົມ ຢູ່ທະນາຄານແຫ່ງ ສປປ ລາວ .....	27
ກົງຈັກການຈັດຕັ້ງຂອງ ທະນາຄານແຫ່ງ ສປປ ລາວ ຢູ່ທ້ອງຖິ່ນ .....	28
ແຜນວາດ ໂຄງຮ່າງການຈັດຕັ້ງຂອງທະນາຄານແຫ່ງ ສປປ ລາວ .....	29

## ສາລະບານຮູບສະແດງ

ຮູບສະແດງ 1. ອັດຕາການຂະຫຍາຍຕົວຂອງເສດຖະກິດ ແຕ່ປີ 2017 – 2021.....	3
ຮູບສະແດງ 2. ການປະກອບສ່ວນໃນການຂະຫຍາຍຕົວຂອງຂະແໜງອຸດສາຫະກຳ.....	4
ຮູບສະແດງ 3. ການປະກອບສ່ວນໃນການຂະຫຍາຍຕົວຂອງຂະແໜງກະສິກຳ .....	4
ຮູບສະແດງ 4. ການປະກອບສ່ວນໃນການຂະຫຍາຍຕົວຂອງຂະແໜງບໍລິການ.....	5
ຮູບສະແດງ 5. ການປະກອບສ່ວນຂອງໝວດສິນຄ້າຕໍ່ອັດຕາເງິນເຟີ້ລວມ ໄລຍະ 5 ປີຜ່ານມາ.....	6
ຮູບສະແດງ 6. ອັດຕາເງິນເຟີ້ພື້ນຖານ ແລະ ບໍ່ເປັນພື້ນຖານ, ອັດຕາເງິນເຟີ້ສິນຄ້າພາຍໃນ ແລະ ສິນຄ້ານຳເຂົ້າ.....	6
ຮູບສະແດງ 7. ລາຍຮັບງົບປະມານ .....	7
ຮູບສະແດງ 8. ລາຍຈ່າຍງົບປະມານ .....	8
ຮູບສະແດງ 9. ດຸ່ນດ່ຽງງົບປະມານ.....	8
ຮູບສະແດງ 10. ການປ່ຽນແປງຂອງອັດຕາແລກປ່ຽນ )( ແຂງຄ່າ ແລະ )( ອ່ອນຄ່າ.....	10
ຮູບສະແດງ 11. ໂຄງປະກອບຂອງຖານເງິນຕາ .....	11
ຮູບສະແດງ 12. ການຂະຫຍາຍຕົວຂອງປະລິມານເງິນ (M2).....	12
ຮູບສະແດງ 13. ອັດຕາດອກເບ້ຍເງິນຝາກ ແລະ ເງິນກູ້ຂອງ ທທກ ໄລຍະ 12 ເດືອນ .....	13
ຮູບສະແດງ 14. ໂຄງປະກອບຂອງເງິນຝາກ .....	13
ຮູບສະແດງ 15. ສິນເຊື້ອຂອງທະນາຄານທຸລະກິດ ແຍກຕາມຂະແໜງການ .....	14
ຮູບສະແດງ 16. ດຸນການຊຳລະກັບຕ່າງປະເທດ.....	17
ຮູບສະແດງ 17. ລວມຍອດຄັງສຳຮອງເງິນຕາຕ່າງປະເທດ.....	18
ຮູບສະແດງ 18. ໂຄງປະກອບຂອງດຸນບັນຊີຊຳລະປົກກະຕິ.....	19
ຮູບສະແດງ 19. ໂຄງປະກອບຂອງດຸນບັນຊີການເງິນ.....	20
ຮູບສະແດງ 20. ໜີ້ສິນຕໍ່ຕ່າງປະເທດຂອງລັດຖະບານ.....	21

## ສາລະບານຕາຕະລາງ

ຕາຕະລາງທີ 1. ຕົວເລກຊື້ບອກເສດຖະກິດທີ່ສໍາຄັນຂອງ ສປປ ລາວ .....	30
ຕາຕະລາງທີ 2. ລວມຍອດຜະລິດຕະພັນພາຍໃນ ຄິດໄລ່ຕາມມູນຄ່າເພີ່ມ (ຕື້ກີບ) .....	31
ຕາຕະລາງທີ 3. ດັດຊະນີລາຄາຜູ້ຊົມໃຊ້ (ທຽບຖານ ເດືອນ 12/2015 = 100).....	32
ຕາຕະລາງທີ 4. ອັດຕາເງິນເຜີ້ (%) .....	33
ຕາຕະລາງທີ 5. ຖານະການເງິນຂອງລັດ (ຕື້ກີບ).....	34
ຕາຕະລາງທີ 6. ລາຍຮັບງົບປະມານ (ຕື້ກີບ) .....	36
ຕາຕະລາງທີ 7. ຖານະການເງິນຂອງທະນາຄານແຫ່ງ ສປປ ລາວ (ຕື້ກີບ).....	37
ຕາຕະລາງທີ 8. ຖານະການເງິນຂອງທະນາຄານທຸລະກິດ (ຕື້ກີບ).....	38
ຕາຕະລາງທີ 9. ຖານະການເງິນຂອງລະບົບທະນາຄານ (ຕື້ກີບ) .....	39
ຕາຕະລາງທີ 10. ອັດຕາດອກເບ້ຍສະເລ່ຍຂອງທະນາຄານທຸລະກິດ (ຄິດເປັນສ່ວນຮ້ອຍຕໍ່ປີ) .....	40
ຕາຕະລາງທີ 11. ເງິນຝາກຂອງທະນາຄານທຸລະກິດ (ຕື້ກີບ) .....	42
ຕາຕະລາງທີ 12. ສິນເຊື້ອຂອງທະນາຄານທຸລະກິດ (ຕື້ກີບ) .....	43
ຕາຕະລາງທີ 13. ດຸນການຊໍາລະກັບຕ່າງປະເທດ (ລ້ານໂດລາສະຫະລັດ).....	44
ຕາຕະລາງທີ 14. ການຄ້າຕ່າງປະເທດ (ລ້ານໂດລາສະຫະລັດ).....	46
ຕາຕະລາງທີ 15. ໜີ້ສິນຕໍ່ຕ່າງປະເທດ (ລ້ານໂດລາສະຫະລັດ).....	47
ຕາຕະລາງທີ 16. ອັດຕາແລກປ່ຽນທະນາຄານທຸລະກິດ ແລະ ຕະຫຼາດ.....	48
ຕາຕະລາງທີ 17. ຕົວເລກນັກທ່ອງທ່ຽວ ແລະ ລາຍຮັບຈາກການທ່ອງທ່ຽວຂອງ ສປປ ລາວ.....	49
ຕາຕະລາງທີ 18. ທີ່ຕັ້ງສໍານັກງານຂອງແຕ່ລະທະນາຄານທຸລະກິດ.....	50
ຕາຕະລາງທີ 19. ລາຍຊື່ສະຖາບັນການເງິນທີ່ບໍ່ແມ່ນທະນາຄານ ທີ່ ທຫລ ຄຸ້ມຄອງ.....	51



### ຄຳເຫັນຜູ້ວ່າການ ທະນາຄານແຫ່ງ ສປປ ລາວ

ໃນປີ 2021, ເສດຖະກິດຂອງ ສປປ ລາວ ໄດ້ຄ່ອຍໆຟື້ນຕົວຈາກການແຜ່ລະບາດຂອງພະຍາດໂຄວິດ-19 ຍ້ອນປັດໄຈທັງພາຍໃນ ແລະ ພາຍນອກ. ໃນຂະນະທີ່ເສດຖະກິດໂລກໄດ້ຟື້ນຕົວຈາກການແຜ່ລະບາດຂອງພະຍາດໂຄວິດ-19, ໃນປີ 2021 ຈະຂະຫຍາຍຕົວ 5,9% ຈາກທີ່ຫົດຕົວລົງ 3,1% ໃນປີ 2020<sup>1</sup>, ເຖິງແມ່ນວ່າຈະມີການແຜ່ລະບາດຂອງພະຍາດໂຄວິດ-19 ຫຼາຍຮອບຈາກສາຍຜັນໃໝ່ເດວຕາກໍ່ຕາມ, ການເປີດຕົວວັກຊີນປ້ອງກັນໂຄວິດ ແລະ ກະຈາຍສັກວັກຊີນໃນຫຼາຍປະເທດ ສົ່ງຜົນໃຫ້ພາກທຸລະກິດ ແລະ ຜູ້ບໍລິໂພກມີການປັບຕົວດີຂຶ້ນ ພ້ອມທັງຊຸກຍູ້ໃຫ້ການດຳເນີນນະໂຍບາຍການເງິນ ແລະ ນະໂຍບາຍເງິນຕາຂອງບັນດາປະເທດ, ໄດ້ເຮັດໃຫ້ກິດຈະກຳທາງເສດຖະກິດໃນຫຼາຍປະເທດກັບຄືນມາເຄື່ອນໄຫວໄດ້ອີກເທື່ອໜຶ່ງ.

ທ່າມກາງການຟື້ນຕົວຂອງເສດຖະກິດໂລກ, ປີ 2021 ຖືເປັນປີທີ່ສຳຄັນສຳລັບການພັດທະນາເສດຖະກິດ-ສັງຄົມ ຂອງ ສປປ ລາວ ເນື່ອງຈາກ ເປັນປີທຳອິດໃນການຈັດຕັ້ງປະຕິບັດ ແຜນພັດທະນາເສດຖະກິດ-ສັງຄົມ ແຫ່ງຊາດ 5 ປີ ຄັ້ງທີ IX (2021-2025) ແລະ ວາລະແຫ່ງຊາດວ່າດ້ວຍການແກ້ໄຂຄວາມຫຍຸ້ງຍາກທາງດ້ານເສດຖະກິດ-ການເງິນ (2021-2023), ເປັນປີທີ່ເປີດນຳໃຊ້ເສັ້ນທາງລົດໄຟ ລາວ-ຈີນ ທີ່ຄາດວ່າຈະຫັນປ່ຽນ ສປປ ລາວ ຈາກການເປັນປະເທດທີ່ບໍ່ມີທາງອອກສູ່ທະເລ ໃຫ້ກາຍເປັນຈຸດສູນກາງໃນການເຊື່ອມໂຍງໃນພາກພື້ນ ແລະ ມີການພັດທະນາໂຄງການບໍລິການດ້ານການຂົນສົ່ງຂະໜາດໃຫຍ່. ເຖິງແມ່ນວ່າໃນເຄິ່ງປີທີ່ຜ່ານມາ ເສດຖະກິດໄດ້ປະເຊີນກັບການອ່ອນຄ່າຂອງອັດຕາແລກປ່ຽນ ແລະ ແຮງກົດດັນຈາກອັດຕາເງິນເຟີ້, ແຕ່ການເພີ່ມຂຶ້ນຂອງອັດຕາການສັກວັກຊີນໃນຂອບເຂດທົ່ວປະເທດ ໄດ້ສ້າງເງື່ອນໄຂອັນດີຕໍ່ກິດຈະກຳທາງເສດຖະກິດທີ່ສຳຄັນໃຫ້ກັບຄືນມາເຄື່ອນໄຫວໄດ້ອີກເທື່ອໜຶ່ງ. ນອກນີ້, ການຟື້ນຕົວ ຢ່າງແຂງແຮງຂອງປະເທດເສດຖະກິດຂະໜາດໃຫຍ່ ໄດ້ຊຸກຍູ້ການສົ່ງອອກສິນຄ້າຈາກ ສປປ ລາວ ແລະ ຊ່ວຍສະໜັບສະໜູນການປັບປຸງຖານະການເງິນຕາຕ່າງປະເທດຂອງລາວ, ເຮັດໃຫ້ອັດຕາການຂະຫຍາຍຕົວຂອງລວມຍອດຜະລິດຕະພັນພາຍໃນ (GDP) ເພີ່ມຂຶ້ນ 0,2% ຈາກ 3,28% ໃນປີ 2020 ມາເປັນ 3,48% ໃນປີ 2021.

ໃນປີ 2021, ທະນາຄານແຫ່ງ ສປປ ລາວ ໄດ້ດຳເນີນນະໂຍບາຍ ແລະ ມາດຕະການທີ່ຫຼາກຫຼາຍເພື່ອຮັບປະກັນໃນການຮັກສາສະຖຽນລະພາບທາງການເງິນ-ເງິນຕາ ພ້ອມທັງສະໜັບສະໜູນການຟື້ນຕົວຂອງເສດຖະກິດທີ່ໄດ້ຮັບຜົນກະທົບຈາກການແຜ່ລະບາດຂອງພະຍາດໂຄວິດ ດ້ວຍການປັບປຸງອັດຕາແລກປ່ຽນອ້າງ

<sup>1</sup> ບົດລາຍງານທ່າວຽງເສດຖະກິດໂລກ ຂອງກອງທຶນການເງິນສາກົນ ໃນເດືອນ ເມສາ 2021

ອີງ ໃຫ້ມີຄວາມຍືດຍຸ່ນຫຼາຍຂຶ້ນ ເພື່ອສະທ້ອນເຖິງຄວາມບໍ່ແນ່ນອນຂອງເສດຖະກິດໃນໄລຍະການແຜ່ລະບາດຂອງພະຍາດໂຄວິດ. ພ້ອມນີ້, ພາກເອກະຊົນກໍໄດ້ຮັບການຊ່ວຍເຫຼືອຈາກມາດຕະການດ້ານນະໂຍບາຍເງິນຕາຕ່າງໆ ເຊິ່ງລວມມີ ການປັບຫຼຸດອັດຕາສ່ວນເງິນແຮຝາກບັງຄັບ, ການຮັກສາອັດຕາດອກເບ້ຍຜື່ນຖານຢູ່ໃນລະດັບຕໍ່າ ເພື່ອຊຸກຍູ້ການປ່ອຍກູ້ຂອງທະນາຄານທຸລະກິດໃຫ້ແກ່ຫົວໜ່ວຍວິສາຫະກິດໃນໄລຍະທີ່ເສດຖະກິດຂະຫຍາຍຕົວຊ້າ ແລະ ສະໜອງສິນເຊື້ອຜ່ານທະນາຄານທຸລະກິດ ໃຫ້ແກ່ວິສາຫະກິດຂະໜາດນ້ອຍ ແລະ ກາງ (SMEs). ການຈັດຕັ້ງປະຕິບັດນະໂຍບາຍເງິນຕາດັ່ງກ່າວ ໄດ້ເຮັດໃຫ້ປະລິມານສິນເຊື້ອໃຫ້ພາກສ່ວນເສດຖະກິດເພີ່ມຂຶ້ນ ເຊິ່ງກວມເອົາ 47,19% ຂອງ GDP, ການຂະຫຍາຍຕົວຂອງປະລິມານເງິນ M2 ຂະຫຍາຍຕົວໃນລະດັບ 23,98%, ໃນຂະນະທີ່ສາມາດຮັກສາອັດຕາເງິນເຜີ້ຢູ່ໃນລະດັບຕໍ່າທີ່ 3,75%. ນອກຈາກນີ້, ການຈັດຕັ້ງປະຕິບັດນະໂຍບາຍຄຸ້ມຄອງອັດຕາແລກປ່ຽນທີ່ມີຄວາມຍືດຍຸ່ນຫຼາຍຂຶ້ນ ໄດ້ເຮັດໃຫ້ສ່ວນຕ່າງລະຫວ່າງອັດຕາແລກປ່ຽນຂອງທະນາຄານທຸລະກິດ ແລະ ຕະຫຼາດ ແຄບເຂົ້າ ຈາກ 20,76% ໃນເດືອນ ສິງຫາ 2021 , ເຊິ່ງເປັນອັດຕາທີ່ກວ້າງທີ່ສຸດ, ມາຢູ່ໃນລະດັບ 5,83% ໃນເດືອນທັນວາ 2021, ແລະ ສະເລ່ຍໝົດປີ 2021 ຢູ່ໃນລະດັບ 11,76% ສຳລັບເງິນກີບທຽບກັບເງິນໂດລາ, ໃນຂະນະທີ່ສ່ວນຕ່າງອັດຕາແລກປ່ຽນສຳລັບເງິນກີບທຽບກັບເງິນບາດ ໄດ້ແຄບເຂົ້າຈາກ 2,30% ມາເປັນ 0,16% ໃນໄລຍະດຽວກັນ, ແລະ ສະເລ່ຍໝົດປີ 2021 ຢູ່ໃນລະດັບ 0,73%. ເຖິງຢ່າງໃດກໍຕາມ, ການຮັກສາສະຖຽນລະພາບຂອງຄ່າເງິນກີບໃນປີທີ່ຜ່ານມາຍັງເປັນສິ່ງທ້າທາຍ ເນື່ອງຈາກເງິນກີບໄດ້ອ່ອນຄ່າລົງ 9,07% ທຽບກັບໂດລາສະຫະລັດ ເຊິ່ງອ່ອນຄ່າສູງກວ່າເປົ້າໝາຍທີ່ໄດ້ກຳນົດໄວ້ຢູ່ໃນລະດັບ 5%.

ໃນປີ 2022, ເສດຖະກິດຂອງ ສປປ ລາວ ຄາດວ່າຈະຂະຫຍາຍຕົວດີຂຶ້ນໃນລະດັບ 4,4% ໂດຍໄດ້ຮັບແຮງຍູ້ໜູນຫຼັກຈາກການຂະຫຍາຍຕົວຂອງການສົ່ງອອກຜະລິດຕະພັນກະສິກຳສຸ່ຕະຫຼາດ ສປ. ຈີນ ຜ່ານການນຳໃຊ້ເສັ້ນທາງລົດໄຟລາວ-ຈີນ, ການຜະລິດໄຟຟ້າທີ່ເພີ່ມຂຶ້ນ, ການຂະຫຍາຍໂຄງການກໍ່ສ້າງຜື່ນຖານໂຄງລ່າງ, ການກັບຄືນມາດຳເນີນການຂອງຂະແໜງອຸດສາຫະກຳການຜະລິດ, ການເປີດປະເທດຕ້ອນຮັບນັກທ່ອງທ່ຽວ ແລະ ການປັບປຸງການຄຸ້ມຄອງເງິນຕາຕ່າງປະເທດໃຫ້ດີຂຶ້ນ. ເຖິງຢ່າງໃດກໍຕາມ, ທ່າອ່ຽງການຂະຫຍາຍຕົວທາງເສດຖະກິດຂອງ ສປປ ລາວ ອາດຖືກກະທົບໂດຍ ການເພີ່ມຂຶ້ນຂອງອັດຕາເງິນເຜີ້ ທີ່ເກີດຈາກລາຄາພະລັງງານ ແລະ ລາຄາອາຫານທີ່ເພີ່ມສູງຂຶ້ນຢ່າງໄວວາ, ການດຳເນີນນະໂຍບາຍທີ່ຮັດກຸ້ມຂຶ້ນ, ແລະ ເສດຖະກິດໂລກທີ່ຂະຫຍາຍຕົວຊ້າລົງ. ສະນັ້ນ, ສິ່ງທ້າທາຍໃນການດຳເນີນນະໂຍບາຍໃນປີ 2022 ແມ່ນການຊຶ້ງຊາຄວາມສົມດຸນລະຫວ່າງ ນະໂຍບາຍເງິນຕາແບບຮັດກຸ້ມເພື່ອຄວບຄຸມອັດຕາເງິນເຜີ້ ແລະ ຫຼຸດຜ່ອນແຮງກົດດັນຕໍ່ການອ່ອນຄ່າຂອງອັດຕາແລກປ່ຽນ ຄຽງຄູ່ກັບ ນະໂຍບາຍ ແລະ ມາດຕະການຕ່າງໆເພື່ອຊຸກຍູ້ການຜື່ນຕົວຂອງເສດຖະກິດທີ່ໄດ້ຮັບຜົນກະທົບຈາກການແຜ່ລະບາດຂອງພະຍາດໂຄວິດ, ລວມເຖິງນະໂຍບາຍສົ່ງເສີມການຜະລິດເພື່ອທົດແທນການນຳເຂົ້າ ແລະ ສົ່ງເສີມການສົ່ງອອກ.

ຜູ້ວ່າການທະນາຄານແຫ່ງ ສປປ ລາວ



## I. ການຂະຫຍາຍຕົວຂອງເສດຖະກິດ ສປປ ລາວ

ເນື່ອງຈາກສະພາບການແຜ່ລະບາດຂອງພະຍາດ, ເສດຖະກິດຂອງ ສປປ ລາວ ໄດ້ຂະຫຍາຍຕົວພຽງແຕ່ 3,3% ໃນປີ 2020 ເຊິ່ງເປັນອັດຕາການຂະຫຍາຍຕົວທີ່ຕໍ່າທີ່ສຸດ ນັບຕັ້ງແຕ່ປີ 1990. ເຖິງຢ່າງໃດກໍຕາມ, ອັດຕາການຂະຫຍາຍຕົວຂອງລວມຍອດຜະລິດຕະພັນພາຍໃນ (GDP) ໃນປີ 2021 ແມ່ນໄດ້ເພີ່ມຂຶ້ນ 0,2% ຈາກ 3,28% ໃນປີ 2020 ມາເປັນ 3,48% ໃນປີ 2021 (ຮູບສະແດງ 1) ເຊິ່ງຖືເປັນສັນຍານທໍາອິດຂອງການຟື້ນຕົວທາງເສດຖະກິດ. ນອກຈາກນີ້, ອັດຕາການສັກວັກຊີນທີ່ເພີ່ມຂຶ້ນ ໄດ້ສ້າງເງື່ອນໄຂອັນດີສໍາລັບການກັບມາເປີດດໍາເນີນກິດຈະກຳທາງເສດຖະກິດທີ່ສໍາຄັນອີກຄັ້ງໜຶ່ງ ແລະ ໄດ້ສົ່ງຜົນໃຫ້ການຜະລິດສິນຄ້າ ແລະ ບໍລິການ ລວມທັງການບໍລິໂພກພາຍໃນມີການຂະຫຍາຍຕົວ ເຊັ່ນດຽວກັນກັບການຟື້ນຕົວຂອງປະເທດທີ່ມີເສດຖະກິດຂະໜາດໃຫຍ່ເຊັ່ນ ສປ.ຈີນ ເຊິ່ງໄດ້ຊຸກຍູ້ການສົ່ງອອກສິນຄ້າຈາກ ສປປ ລາວ. ມູນຄ່າລວມຍອດຜະລິດຕະພັນພາຍໃນ ເພີ່ມຂຶ້ນຈາກ 172.919 ຕື້ກີບ ໃນປີ 2020, ມາເປັນ 184.982 ຕື້ກີບ (ຕາມລາຄາໃນປີ) ແລະ ລາຍໄດ້ສະເລ່ຍຕໍ່ຫົວຄົນ ສາມາດບັນລຸໄດ້ 25 ລ້ານກີບ ຫຼື ທຽບເທົ່າ 2.595 ໂດລາສະຫະລັດ ໃນປີ 2021 (ຕາຕະລາງຊ້ອນທ້າຍ 2).

ຮູບສະແດງ 1. ອັດຕາການຂະຫຍາຍຕົວຂອງເສດຖະກິດ ແຕ່ປີ 2017 – 2021

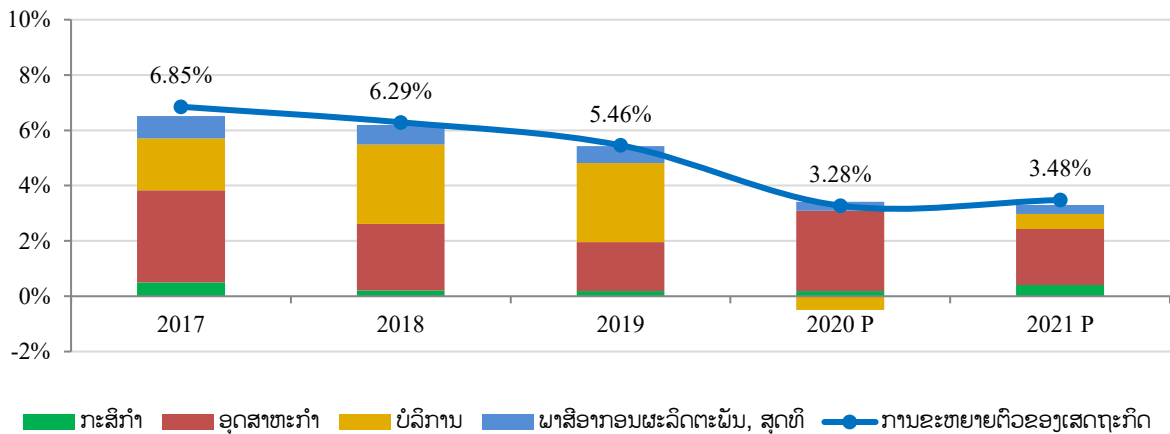

ແຫຼ່ງຂໍ້ມູນ: ສູນສະຖິຕິແຫ່ງຊາດ, ກະຊວງແຜນການ ແລະ ການລົງທຶນ.

### 1.1. ຂະແໜງອຸດສາຫະກຳ

ຂະແໜງອຸດສາຫະກຳ ຂະຫຍາຍຕົວ 6,1% ເຊິ່ງກວມເອົາ 34% ຂອງ GDP ແລະ ຍັງເປັນຂະແໜງການທີ່ປະກອບສ່ວນໃຫ້ແກ່ການຂະຫຍາຍຕົວຂອງເສດຖະກິດຫຼາຍທີ່ສຸດ. ໃນນັ້ນ, ທ່າແຮງທີ່ໄດ້ປະກອບສ່ວນໃນການຂະຫຍາຍຕົວຂອງຂະແໜງອຸດສາຫະກຳໄດ້ປ່ຽນຈາກ ຂະແໜງບໍ່ແຮ່ ແລະ ຊຸດຄົ້ນ ມາເປັນ ຂະແໜງພະລັງງານໄຟຟ້າ ແລະ ຂະແໜງກໍ່ສ້າງ ເຊິ່ງຂະແໜງດັ່ງກ່າວໄດ້ຮັບຜົນກະທົບຕໍ່າຈາກການລະບາດຂອງພະຍາດ ລວມທັງຄວາມຕໍ່ເນື່ອງຂອງໂຄງການຂະໜາດໃຫຍ່ເຊັ່ນ ໂຄງການທາງດ່ວນ ແລະ ທາງລົດໄຟ ລາວ-ຈີນ. ສໍາລັບອັດຕາການຂະຫຍາຍຕົວຂອງຂະແໜງພະລັງງານໄຟຟ້າ, ກໍ່ສ້າງ ແລະ ອຸດສາຫະກຳປຸງແຕ່ງ ໄດ້ຂະຫຍາຍຕົວ

8,2%; 8,9%; ແລະ 4,7% ຕາມລຳດັບ (ຮູບສະແດງ 2). ນອກຈາກນີ້, ຂະແໜງອຸດສາຫະກຳປຸງແຕ່ງອື່ນໆ ຂະຫຍາຍຕົວ 4,7% ແລະ ຂະແໜງການບໍ່ແຮ່ ແລະ ການຂຸດຄົ້ນ ຂະຫຍາຍຕົວ 1,6% (ຕາຕະລາງຊ້ອນທ້າຍ 2).

**ຮູບສະແດງ 2. ການປະກອບສ່ວນໃນການຂະຫຍາຍຕົວຂອງຂະແໜງອຸດສາຫະກຳ**

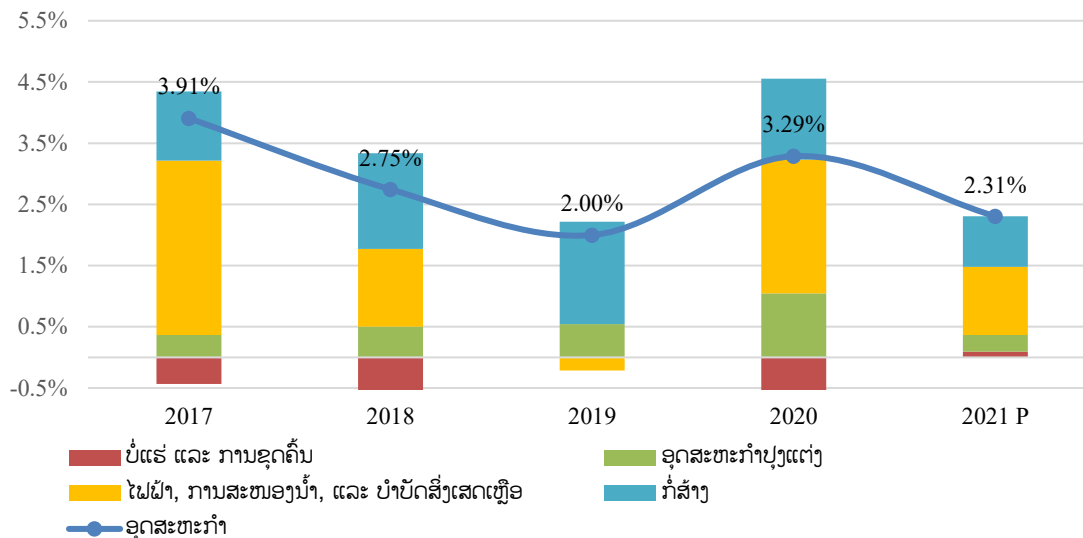

ແຫຼ່ງຂໍ້ມູນ: ສູນສະຖິຕິແຫ່ງຊາດ, ກະຊວງແຜນການ ແລະ ການລົງທຶນ.

## 1.2. ຂະແໜງກະສິກຳ

ຂະແໜງກະສິກຳ ຂະຫຍາຍຕົວ 2,5%, ກວມເອົາ 16% ຂອງ GDP ເຊິ່ງທຳແຮງສຳຄັນທີ່ປະກອບສ່ວນ ໃນການຂະຫຍາຍຕົວຂອງຂະແໜງກະສິກຳແມ່ນ ການປູກຝັງ, ລ້ຽງສັດ ແລະ ປ່າໄມ້. ໃນນັ້ນ, ການຜະລິດເຂົ້າ ສາມາດຜະລິດໄດ້ບັນລຸ 3,6 ລ້ານໂຕນ ລື່ນແຜນ 5%. ຄຽງຄູ່ກັນນັ້ນ, ຜົນຜະລິດສາລີ, ມັນຕົ້ນ, ໝາກຖົ່ວ, ກາເຟ, ອ້ອຍ ແລະ ໝາກໄມ້ກິນໝາກ ກໍໄດ້ຂະຫຍາຍຕົວເພີ່ມຂຶ້ນເມື່ອທຽບໃສ່ປີຜ່ານມາ ເຊັ່ນດຽວກັນກັບ ການລ້ຽງສັດ ແລະ ປະມົງ ທີ່ຂະຫຍາຍຕົວເພີ່ມຂຶ້ນ (ຮູບສະແດງ 3 ແລະ ຕາຕະລາງຊ້ອນທ້າຍ 2).

**ຮູບສະແດງ 3. ການປະກອບສ່ວນໃນການຂະຫຍາຍຕົວຂອງຂະແໜງກະສິກຳ**

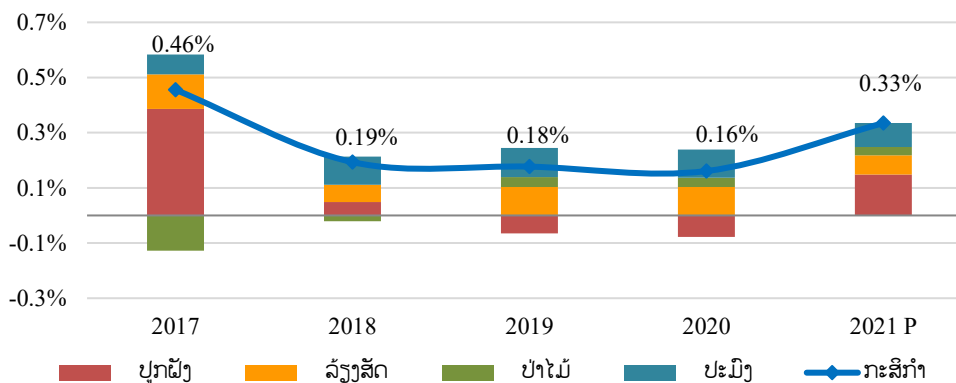

ແຫຼ່ງຂໍ້ມູນ: ສູນສະຖິຕິແຫ່ງຊາດ, ກະຊວງແຜນການ ແລະ ການລົງທຶນ.



### 1.3. ຂະແໜງບໍລິການ

ສໍາລັບການຂະຫຍາຍຕົວຂອງຂະແໜງບໍລິການແມ່ນສືບຕໍ່ໄດ້ຮັບແຮງຍູ້ໜູນຈາກ ຂະແໜງການຍ່ອຍເຊັ່ນ ການຂາຍຍົກ ຂາຍຍ່ອຍ ແລະ ສ້ອມແປງພາຫະນະ, ທີ່ຝັກອາໄສ ແລະ ອະສັງຫາລິມາຊັບ, ການສື່ສານ ແລະ ການສຶກສາ. ໃນປີ 2021, ຂະແໜງບໍລິການໄດ້ຂະຫຍາຍຕົວ 1,4%, ເຊິ່ງກວມເອົາ 38,1% ຂອງ GDP ໂດຍໃນເຄິ່ງປີທຳອິດ, ຂະແໜງການນີ້ໄດ້ຮັບຜົນກະທົບຢ່າງໜັກໜ່ວງຈາກພະຍາດ ໂຄວິດ-19 ແລະ ໄດ້ປະເຊີນກັບຄວາມຫຍຸ້ງຍາກໃນການດັດປັບທຸລະກິດ ເນື່ອງຈາກມາດຕະການທີ່ຈຳກັດເຊັ່ນ ປິດດ່ານສາກົນ ແລະ ດ່ານປະເພນີ, ປິດຮ້ານອາຫານ ແລະ ຮ້ານບັນເທີງ, ໂຈະຖ້ຽວບິນພາຍໃນປະເທດ ແລະ ການເດີນທາງລະຫວ່າງແຂວງຕໍ່ແຂວງ. ແຕ່ເຖິງຢ່າງໃດກໍຕາມ, ຂະແໜງການທ່ອງທ່ຽວມີທ່າອ່ຽງຂະຫຍາຍຕົວຂຶ້ນ ເນື່ອງຈາກການຜ່ອນຄາຍບັນດາມາດຕະການທີ່ຈຳກັດ ແລະ ການເປີດນໍາໃຊ້ທາງລົດໄຟລາວ-ຈີນ ເຊິ່ງເປັນປັດໄຈທີ່ອໍານວຍໃຫ້ປະຊາຊົນມີການເດີນທາງໄປມາຫາສູ່ກັນຫຼາຍຂຶ້ນໃນທ້າຍປີທີ່ຜ່ານມາ (ຮູບສະແດງ 4 ແລະ ຕາຕະລາງຊ້ອນທ້າຍ 2).

ຮູບສະແດງ 4. ການປະກອບສ່ວນໃນການຂະຫຍາຍຕົວຂອງຂະແໜງບໍລິການ

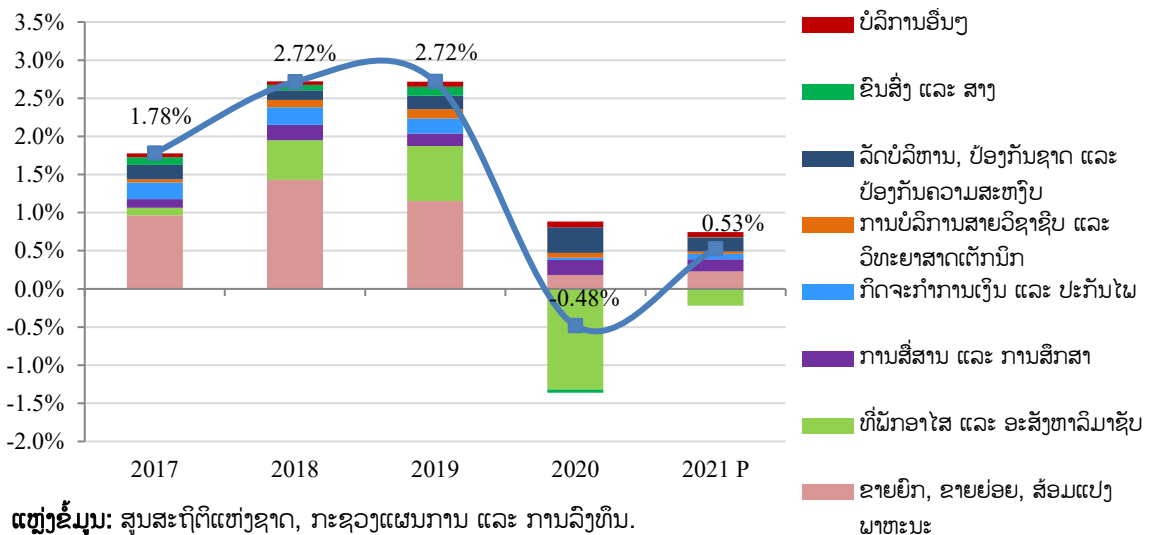

### 1.4. ອັດຕາເງິນເຝີ້

ອັດຕາເງິນເຝີ້ຂອງ ສປປ ລາວ ໃນປີ 2021 ໄດ້ສະແດງໃຫ້ເຫັນເຖິງທ່າອ່ຽງທີ່ຫຼຸດລົງ, ເຊິ່ງຫຼຸດລົງຈາກ 5,10% ໃນປີ 2020 ມາຢູ່ໃນລະດັບ 3,75% (ຮູບສະແດງ 5). ສາເຫດຫຼັກກໍ່ເຮັດໃຫ້ເງິນເຝີ້ຫຼຸດລົງມາຈາກການຫຼຸດລົງຂອງລາຄາສິນຄ້າໝວດອາຫານ ແລະ ເຄື່ອງດື່ມບໍ່ມີທາດເຫຼົ້າ, ໝວດເຄື່ອງນຸ່ງຫົ່ມ ແລະ ເກີບ, ໝວດເຄື່ອງໃຊ້ຄົວເຮືອນ ເຊັ່ນດຽວກັນກັບ ລາຄາສິນຄ້າໝວດຮັກສາສຸຂະພາບ ແລະ ຢາປົວພະຍາດ. ການຫຼຸດລົງຂອງລາຄາສິນຄ້າທີ່ກ່າວມານັ້ນ ໄດ້ຊຶດເຊີຍການເພີ່ມຂຶ້ນຂອງລາຄາສິນຄ້າ ໝວດເຄື່ອງດື່ມທີ່ມີທາດເຫຼົ້າ ແລະ ຢາສຸບ, ໝວດທີ່ຝັກອາໄສ ນໍ້າປະປາ ໄຟຟ້າ ແລະ ເຊື້ອໄຟທຸງດິ້ມ, ການຄົມມະນາຄົມ ແລະ ການຂົນສົ່ງລວມທັງໝວດຮ້ານອາຫານ ແລະ ໂຮງແຮມ (ຕາຕະລາງຊ້ອນທ້າຍ 4). ນອກຈາກນີ້, ການຫຼຸດລົງຂອງລາຄາສິນຄ້າທີ່ຜະລິດພາຍໃນປະເທດຍັງຊຶດເຊີຍການເພີ່ມຂຶ້ນຂອງລາຄາສິນຄ້ານໍາເຂົ້າອີກດ້ວຍ (ຮູບສະແດງ 6).

ຮູບສະແດງ 5. ການປະກອບສ່ວນຂອງໝວດສິນຄ້າຕໍ່ອັດຕາເງິນເຜີ້ລວມ ໄລຍະ 5 ປີຜ່ານມາ

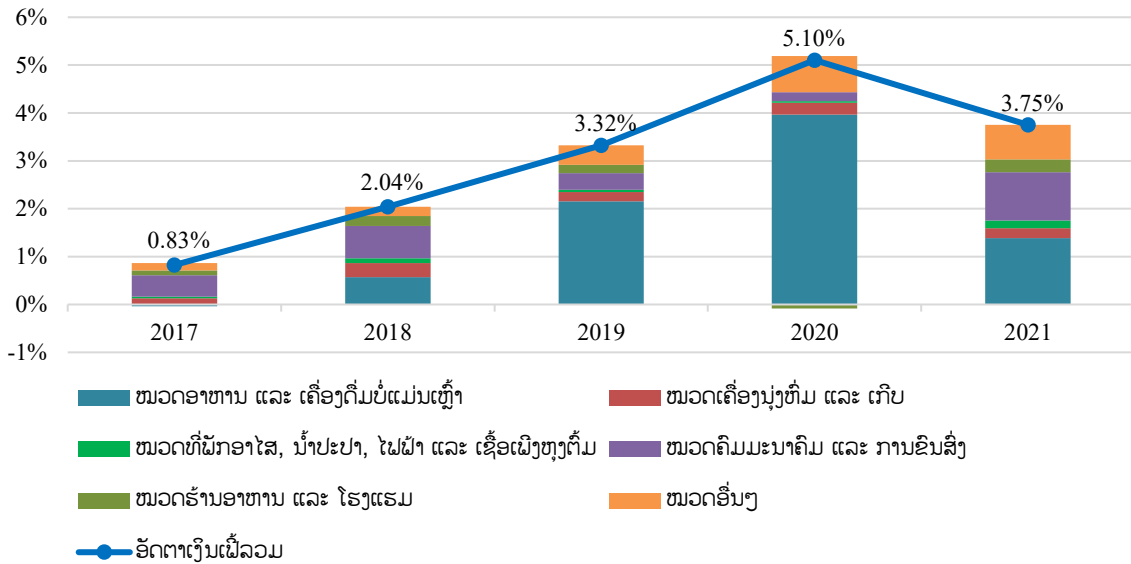

ແຫຼ່ງຂໍ້ມູນ: ສູນສະຖິຕິແຫ່ງຊາດ, ກະຊວງແຜນການ ແລະ ການລົງທຶນ.

ຮູບສະແດງ 6. ອັດຕາເງິນເຜີ້ພື້ນຖານ ແລະ ບໍ່ເປັນພື້ນຖານ, ອັດຕາເງິນເຜີ້ສິນຄ້າພາຍໃນ ແລະ ສິນຄ້ານໍາເຂົ້າ.

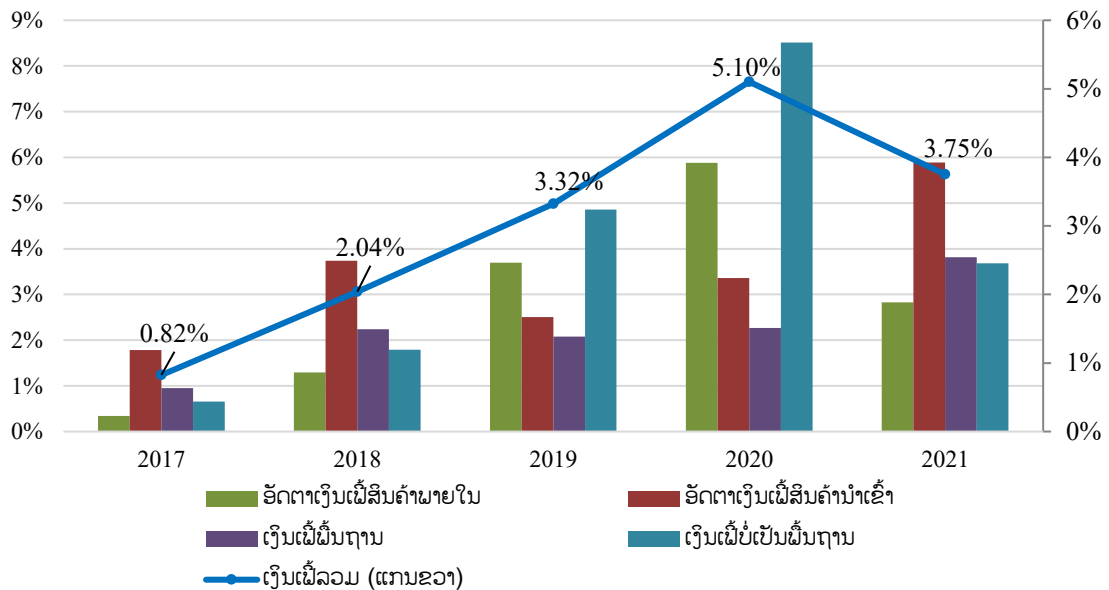

ແຫຼ່ງຂໍ້ມູນ: ສູນສະຖິຕິແຫ່ງຊາດ, ກະຊວງແຜນການ ແລະ ການລົງທຶນ.

## II. ຂະແໜງການເງິນຂອງລັດ

### 2.1. ຖານະການເງິນຂອງລັດ

ໃນປີ 2021, ລັດຖະບານໄດ້ຈັດຕັ້ງປະຕິບັດບັນດານະໂຍບາຍເພື່ອກະຕຸ້ນການຂະຫຍາຍຕົວຂອງເສດຖະກິດ ສິ່ງຜົນໃຫ້ການຂາດຄຸນນັບປະມານຫຼຸດລົງ. ໃນນັ້ນ, ລາຍຮັບຈາກພາສີອາກອນແມ່ນເພີ່ມຂຶ້ນ

24,41% ເມື່ອທຽບກັບປີທີ່ຜ່ານມາ. ການປະຕິບັດດຸນງົບປະມານຂອງລັດຖະບານໄດ້ຂາດດຸນ 2.329,07 ຕື້ກີບ ຫຼຸດລົງຈາກ 5,22% ຕໍ່ GDP ໃນປີ 2020 ມາເປັນຂາດດຸນ 1,26% ໃນປີ 2021.

## 2.2. ລາຍຮັບງົບປະມານ

ໃນປີ 2021, ລາຍຮັບງົບປະມານປະຕິບັດໄດ້ 27.178,34 ຕື້ກີບ ເພີ່ມຂຶ້ນ 24,41% ທຽບກັບປີທີ່ຜ່ານມາ ແລະ ກວມອັດຕາສ່ວນ 13,75% ຂອງ GDP (ໃນນີ້, ລາຍຮັບພາຍໃນ ສາມາດປະຕິບັດໄດ້ 23.499,37 ຕື້ກີບ, ເງິນຊ່ວຍເຫຼືອລ້າ 3.677,73 ຕື້ກີບ ແລະ ເງິນປະກອບສ່ວນຂອງສັງຄົມ 1,25 ຕື້ກີບ). ສາເຫດຕົ້ນຕໍມາຈາກ ລາຍຮັບພາຍໃນເພີ່ມຂຶ້ນ ທັງລາຍຮັບທີ່ແມ່ນພາສີ-ອາກອນ ເປັນຕົ້ນແມ່ນການເພີ່ມຂຶ້ນຂອງການເກັບລາຍຮັບ ຈາກພາສີຂາອອກ, ອາກອນຈາກຊັບພະຍາກອນທຳມະຊາດ, ອາກອນຊົມໃຊ້, ຄ່າພາກຫຼວງໄຟຟ້າ ແລະ ລາຍຮັບ ທີ່ບໍ່ໄດ້ມາຈາກພາສີ-ອາກອນເຊັ່ນ ເງິນປັນຜິນ ແລະ ຄ່າຫຼຸ້ຍຫ້ຽນ, ກອງທຶນຮັກສາປ່າໄມ້, ລາຍຮັບຈາກຄ່າເຊົ່າ, ລາຍຮັບບໍລິຫານວິຊາການ ແລະ ອື່ນໆ ເຊິ່ງການເພີ່ມຂຶ້ນຂອງລາຍຮັບງົບປະມານ ແມ່ນມາຈາກການ ປະກອບສ່ວນຕົ້ນຕໍຂອງລາຍຮັບທີ່ບໍ່ແມ່ນພາສີ (ຮູບສະແດງ 7 ແລະ ຕາຕະລາງຊ້ອນທ້າຍ 6). ໃນຂະນະທີ່ ລາຍຮັບງົບປະມານທີ່ມາຈາກຄ່າພາກຫຼວງໄມ້, ອາກອນກຳໄລ, ອາກອນທີ່ດິນ, ພາສີຂາເຂົ້າ, ແລະ ຄ່າທຳນຽມ ຕ່າງໆຫຼຸດລົງ ເຊິ່ງເປັນຜົນສະທ້ອນມາຈາກຄວາມຫຍຸ້ງຍາກຂອງການດຳເນີນກິດຈະການ ທີ່ມີຜົນມາຈາກການ ແຜ່ລະບາດຂອງພະຍາດ ໂຄວິດ-19 ທັງພາຍໃນ ແລະ ປະເທດອ້ອມຂ້າງ, ປະລິມານການນຳເຂົ້າສິນຄ້າຫຼຸດລົງ ພ້ອມທັງມີການຍົກເວັ້ນພາສີນຳເຂົ້າສິນຄ້າບາງລາຍການ ໂດຍສະເພາະສິນຄ້າທີ່ມີຄວາມຈຳເປັນຕໍ່ການດຳລົງ ຊີວິດຂອງປະຊາຊົນ ເປັນຕົ້ນແມ່ນຢາປົວພະຍາດ ແລະ ແຈ້ງການຫ້າມຕັດໄມ້ເພື່ອການສົ່ງອອກໃນໄລຍະຜ່ານ ມາ.

ຮູບສະແດງ 7. ລາຍຮັບງົບປະມານ

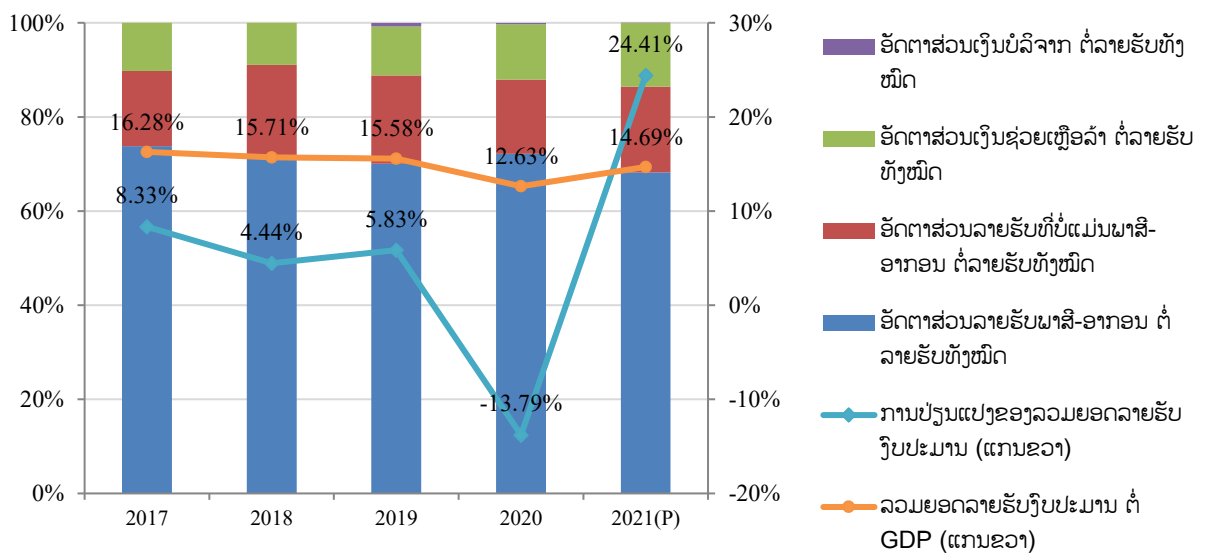

ແຫຼ່ງຂໍ້ມູນ: ກະຊວງການເງິນ.

### 2.3. ລາຍຈ່າຍງົບປະມານ

ລາຍຈ່າຍງົບປະມານທັງໝົດ ປະຕິບັດໄດ້ 29.507,42 ຕື້ກີບ, ຫຼຸດລົງ 4,38% ທຽບກັບປີຜ່ານມາ, ກວມອັດຕາສ່ວນ 15,95% ຕໍ່ GDP. ທັງນີ້, ລາຍຈ່າຍງົບປະມານທີ່ຫຼຸດລົງ ສາເຫດມາຈາກການຈຳກັດລາຍຈ່າຍບໍລິຫານລົງ ແລະ ການລົງທຶນຂອງພາກລັດຖະບານທີ່ຫຼຸດລົງ.

ຮູບສະແດງ 8. ລາຍຈ່າຍງົບປະມານ

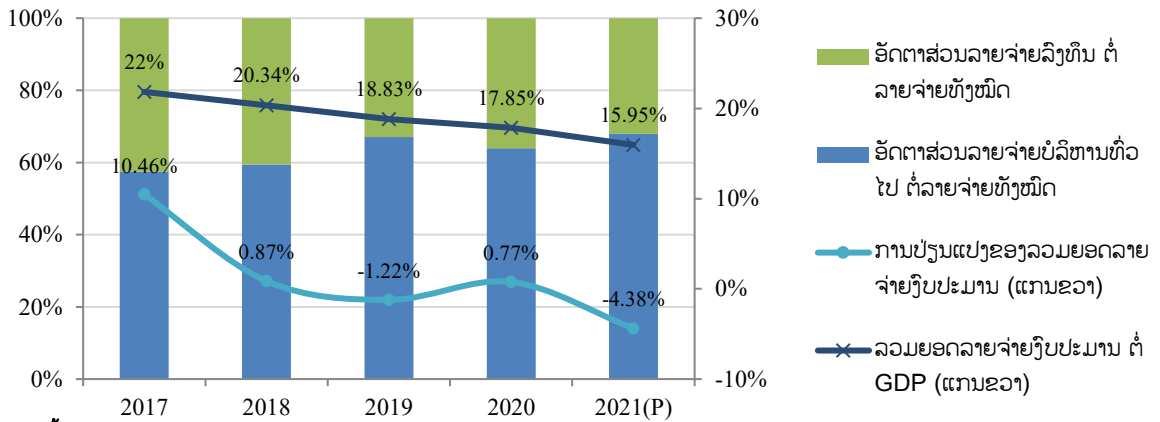

ແຫຼ່ງຂໍ້ມູນ: ກະຊວງການເງິນ.

### 2.4. ດຸ່ນດ່ຽງງົບປະມານ

ການດຸ່ນດ່ຽງງົບປະມານຂອງລັດຖະບານ ມີມູນຄ່າ 2.329,07 ຕື້ກີບ ຫຼຸດລົງ 74,16% ທຽບກັບປີຜ່ານມາ ແລະ ກວມເອົາອັດຕາສ່ວນ 1,26% ຂອງ GDP ເຊິ່ງປະກອບດ້ວຍ ແຫຼ່ງທຶນຈາກຕ່າງປະເທດ (ສຸດທິ) 867,58 ຕື້ກີບ ແລະ ແຫຼ່ງທຶນພາຍໃນ (ສຸດທິ) 1.461,50 ຕື້ກີບ (ຮູບສະແດງ 9). ໃນນັ້ນ, ການດຸ່ນດ່ຽງງົບປະມານສ່ວນໃຫຍ່ສາມາດປະຕິບັດໄດ້ ຈາກການຈຳໜ່າຍຜົນທະບັດຄັງເງິນພາຍໃນ ທີ່ມີມູນຄ່າ 3.755,80 ຕື້ກີບ (ຕາຕະລາງຊ້ອນທ້າຍ 5).

ຮູບສະແດງ 9. ດຸ່ນດ່ຽງງົບປະມານ

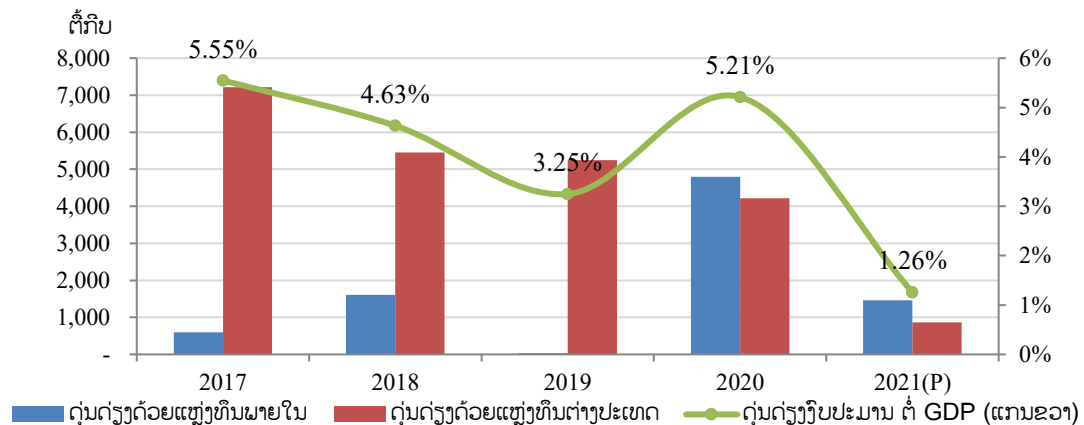

ແຫຼ່ງຂໍ້ມູນ: ກະຊວງການເງິນ.

### III. ຂະແໜງເງິນຕາ-ການເງິນ

#### 3.1. ນະໂຍບາຍເງິນຕາ ແລະ ນະໂຍບາຍອັດຕາແລກປ່ຽນ

ໃນປີ 2021, ທຫລ ໄດ້ດຳເນີນນະໂຍບາຍເງິນຕາແບບຜ່ອນຄາຍ ເພື່ອຊຸກຍູ້ໃຫ້ທະນາຄານທຸລະກິດປ່ອຍສິນເຊື້ອໃຫ້ຫົວໜ່ວຍທຸລະກິດ ພ້ອມທັງປະຕິບັດນະໂຍບາຍອັດຕາແລກປ່ຽນໃຫ້ມີຄວາມຍືດຍຸ່ນຫຼາຍຂຶ້ນ ເພື່ອສະທ້ອນເຖິງຄວາມບໍ່ແນ່ນອນຂອງເສດຖະກິດໃນໄລຍະທີ່ມີການລະບາດຂອງພະຍາດໂຄວິດ-19. ໃນນີ້, ການດຳເນີນນະໂຍບາຍເງິນຕາແບບຜ່ອນຄາຍປະກອບດ້ວຍ: ການປັບຫຼຸດອັດຕາສ່ວນເງິນແຮຝາກບັງຄັບ, ການສືບຕໍ່ຮັກສາອັດຕາດອກເບ້ຍພື້ນຖານຂອງ ທຫລ ແລະ ການອັດສິດເງິນເຂົ້າສູ່ລະບົບເສດຖະກິດໂດຍຜ່ານທະນາຄານທຸລະກິດ . ໃນນີ້, ອັດຕາສ່ວນເງິນແຮຝາກບັງຄັບໄດ້ປັບຫຼຸດລົງຈາກ 4% ເປັນ 3% ສຳລັບສະກຸນເງິນກີບ ແລະ 8% ເປັນ 5% ສຳລັບສະກຸນເງິນຕາຕ່າງປະເທດ ໃນເດືອນພຶດສະພາ 2021. ອັດຕາດອກເບ້ຍພື້ນຖານຂອງ ທຫລ ໄດ້ຮັກສາໄວ້ຢູ່ໃນລະດັບທີ່ຕໍ່າທີ່ສຸດໃນຮອບ 15 ປີ ເຊິ່ງຢູ່ໃນລະດັບ 3% ສຳລັບເງິນກູ້ໄລຍະຕໍ່າກວ່າ 1 ອາທິດ, 4% ສຳລັບເງິນກູ້ໄລຍະ 1-2 ອາທິດ ແລະ 9% ສຳລັບເງິນກູ້ໄລຍະ 2 ອາທິດ ແຕ່ບໍ່ເກີນ 1 ປີ. ນອກນີ້, ຍັງໄດ້ປະຕິບັດມາດຕະການກ່ຽວກັບນະໂຍບາຍສິນເຊື້ອເພື່ອຫຼຸດຜ່ອນຜົນກະທົບຈາກການແຜ່ລະບາດຂອງພະຍາດໂຄວິດ-19 ແລະ ຊຸກຍູ້ການຟື້ນຟູເສດຖະກິດ ເຊິ່ງປະກອບມີ ການເລື່ອນຊຳລະເງິນຕົ້ນ ແລະ ດອກເບ້ຍ, ຊຸກຍູ້ໃຫ້ທະນາຄານທຸລະກິດປັບຫຼຸດອັດຕາດອກເບ້ຍ ແລະ ຄ່າທຳນຽມ ໃຫ້ແກ່ບັນດາບໍລິສັດທີ່ໄດ້ຮັບຜົນກະທົບ ແລະ ຊຸກຍູ້ໃຫ້ທະນາຄານທຸລະກິດສະໜອງສິນເຊື້ອໃໝ່ໃຫ້ແກ່ລູກຄ້າ.

ສຳລັບນະໂຍບາຍອັດຕາແລກປ່ຽນ, ທຫລ ໄດ້ປັບປຸງອັດຕາແລກປ່ຽນອ້າງອີງເງິນກີບທຽບເງິນໂດລາ ໃຫ້ມີຄວາມຍືດຍຸ່ນຫຼາຍຂຶ້ນ ໂດຍກອບການເໜັງຕີງອັດຕາແລກປ່ຽນຂອງທະນາຄານທຸລະກິດ ແລະ ຮ້ານແລກປ່ຽນເງິນຕາໄດ້ປັບກວ້າງອອກຈາກ ລະດັບ  $\pm 0,25\%$  ມາເປັນ  $\pm 1,50\%$  ທຽບກັບອັດຕາແລກປ່ຽນອ້າງອີງຂອງ ທຫລ, ສ່ວນຕ່າງລະຫວ່າງອັດຕາຊື້-ຂາຍສຳລັບເງິນກີບທຽບກັບເງິນໂດລາ ບໍ່ເກີນ 0,50%, ເງິນກີບທຽບກັບເງິນບາດ ແລະ ກີບທຽບກັບເງິນເອີໂຣບໍ່ເກີນ 0,75% ແລະ 2% ສຳລັບເງິນຕາສະກຸນອື່ນໆ. ໝາຍຄວາມວ່າທະນາຄານທຸລະກິດສາມາດກຳນົດອັດຕາແລກປ່ຽນຂອງຕົນເອງໄດ້ຕໍ່າກວ່າ 1,5% ຫຼື ສູງກວ່າ -1,5% ຈາກອັດຕາອ້າງອີງຂອງ ທຫລ ເຊິ່ງທ່າອ່ຽງການເຄື່ອນໄຫວຂອງອັດຕາແລກປ່ຽນອ້າງອີງກໍໄດ້ຮັບການປະເມີນ ແລະ ດັດປັບຢ່າງເປັນປົກກະຕິ ເພື່ອໃຫ້ສອດຄ່ອງກັບທ່າອ່ຽງຂອງອັດຕາຕະຫຼາດ.

ໃນການຈັດຕັ້ງປະຕິບັດວາລະແຫ່ງຊາດວ່າດ້ວຍການແກ້ໄຂຄວາມຫຍຸ້ງຍາກທາງດ້ານເສດຖະກິດ-ການເງິນ, ທຫລ ໄດ້ປັບປຸງວຽກງານຄຸ້ມຄອງເງິນຕາຕ່າງປະເທດ ໂດຍໄດ້ອອກແຈ້ງການກ່ຽວກັບການໂຈະຮັບຄຳຮ້ອງ ແລະ ການອອກໜັງສືອະນຸຍາດ ດຳເນີນທຸລະກິດຮ້ານແລກປ່ຽນເງິນຕາໃນເດືອນມິຖຸນາ ແລະ ແຈ້ງການກ່ຽວກັບການຫັນຮ້ານແລກປ່ຽນເງິນຕາໄປເປັນຕົວແທນຂອງທະນາຄານທຸລະກິດໃນເດືອນກໍລະກົດ ປີ 2021 ເພື່ອໃຫ້ທະນາຄານທຸລະກິດເປັນຜູ້ຄຸ້ມຄອງ ແລະ ຕິດຕາມການເຄື່ອນໄຫວຂອງຮ້ານແລກປ່ຽນເງິນຕາຢ່າງໃກ້ຊິດ. ພ້ອມດຽວກັນນີ້, ທຫລ ໄດ້ເລັ່ງປັບປຸງກົດໝາຍວ່າດ້ວຍການຄຸ້ມຄອງເງິນຕາຕ່າງປະເທດ. ຈຸດປະສົງຂອງການປັບປຸງແມ່ນເພື່ອລົບລ້າງຊ່ອງຫວ່າງທີ່ອາດຈະຈຳກັດການໄຫຼເຂົ້າຂອງເງິນຕາຕ່າງປະເທດ ທີ່ມາຈາກການຄ້າ ແລະ ການລົງທຶນໂດຍກົງຈາກຕ່າງປະເທດ.

ໃນປີ 2021, ເງິນກີບອ່ອນຄ່າສະເລ່ຍ 9,07% ທຽບເງິນໂດລາສະຫະລັດ ແລະ ອ່ອນຄ່າ 8,08% ທຽບເງິນບາດ. ໃນຂະນະທີ່ສ່ວນຕ່າງລະຫວ່າງອັດຕາແລກປ່ຽນຂອງ ທະນາຄານທຸລະກິດ ແລະ ຕະຫຼາດ ຢູ່ໃນລະດັບ 11,76% ສໍາລັບເງິນກີບທຽບກັບເງິນໂດລາ ແລະ 0,73% ສໍາລັບເງິນກີບທຽບກັບເງິນບາດ (ຮູບສະແດງ 10). ຕົວເລກດັ່ງກ່າວໄດ້ສະທ້ອນເຖິງຄວາມຕ້ອງການເງິນຕາຕ່າງປະເທດ ໃນການດໍາເນີນທຸລະກິດ ແລະ ຊໍາລະໜີ້ສິນທີ່ເປັນເງິນຕາຕ່າງປະເທດຢູ່ໃນລະດັບສູງ ລວມທັງຄວາມບອບບາງຂອງເສດຖະກິດລາວຕໍ່ກັບຜົນກະທົບຈາກພາຍນອກເຊັ່ນ ການຖີດຖອຍຂອງເສດຖະກິດໂລກ.

**ຮູບສະແດງ 10. ການປ່ຽນແປງຂອງອັດຕາແລກປ່ຽນ)+(ແຂງຄ່າ ແລະ)-(ອ່ອນຄ່າ**

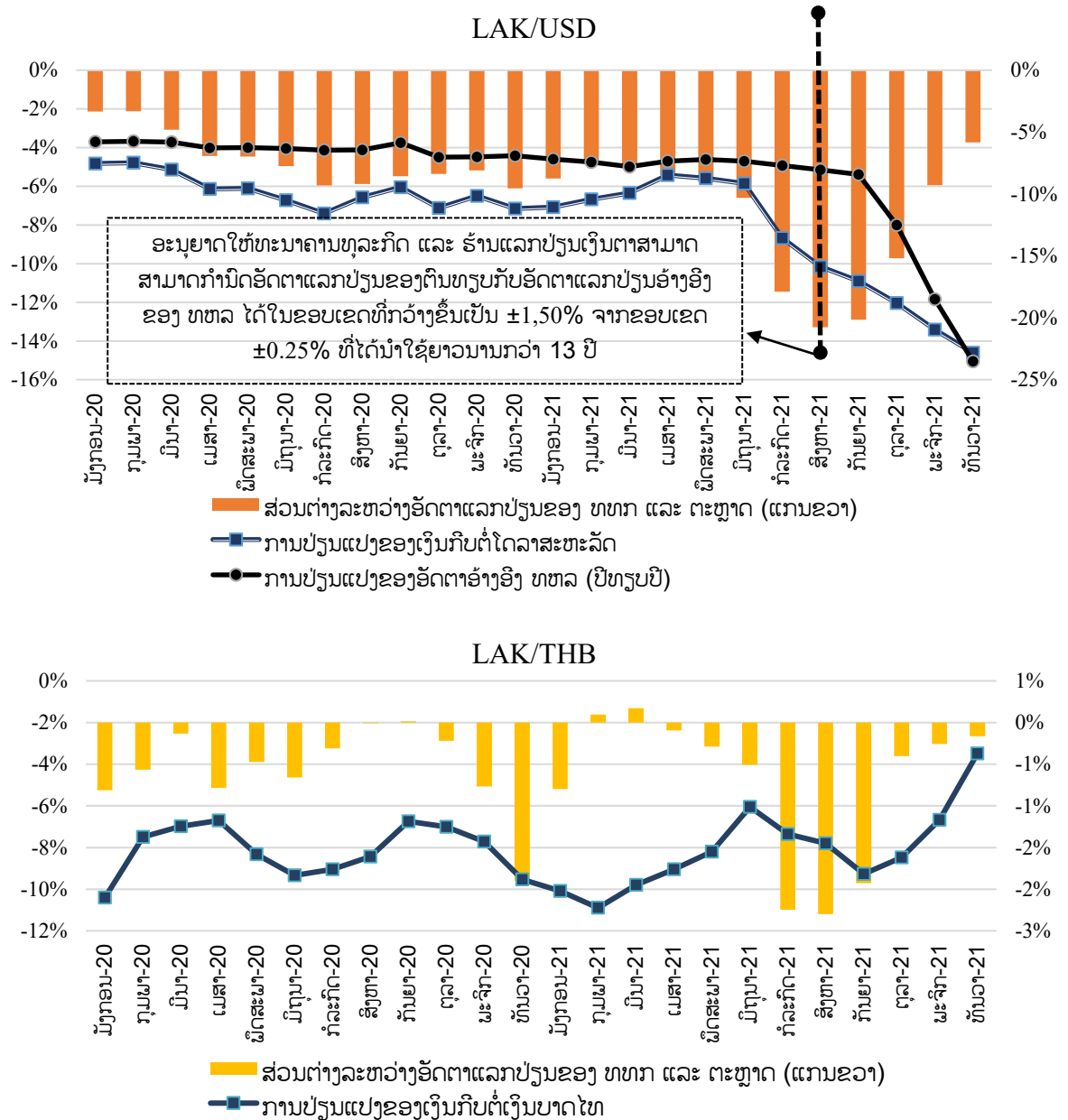

ແຫຼ່ງຂໍ້ມູນ: ທະນາຄານແຫ່ງ ສປປ ລາວ

### 3.2. ຖານເງິນຕາ

ຖານເງິນຕາ ຢູ່ໃນລະດັບ 40.010,56 ຕື້ກີບ, ເພີ່ມຂຶ້ນ 23,23% ທຽບກັບຜ່ານມາ. ໃນນີ້ ຊັບສິນຕ່າງປະເທດສຸດທິ ຂະຫຍາຍຕົວ 1,90% ເນື່ອງຈາກທະນາຄານທຸລະກິດໄດ້ຮັບເງິນກູ້ຈາກຕ່າງປະເທດ. ນອກຈາກນີ້, ທຫລ ຍັງໄດ້ປະຕິບັດນະໂຍບາຍສິນເຊື່ອ ເພື່ອຊຸກຍູ້ການຜະລິດ ແລະ ແກ້ໄຂຜົນກະທົບຈາກພະຍາດໂຄວິດ-19 (ຮູບສະແດງ 11).

ຮູບສະແດງ 11. ໂຄງປະກອບຂອງຖານເງິນຕາ

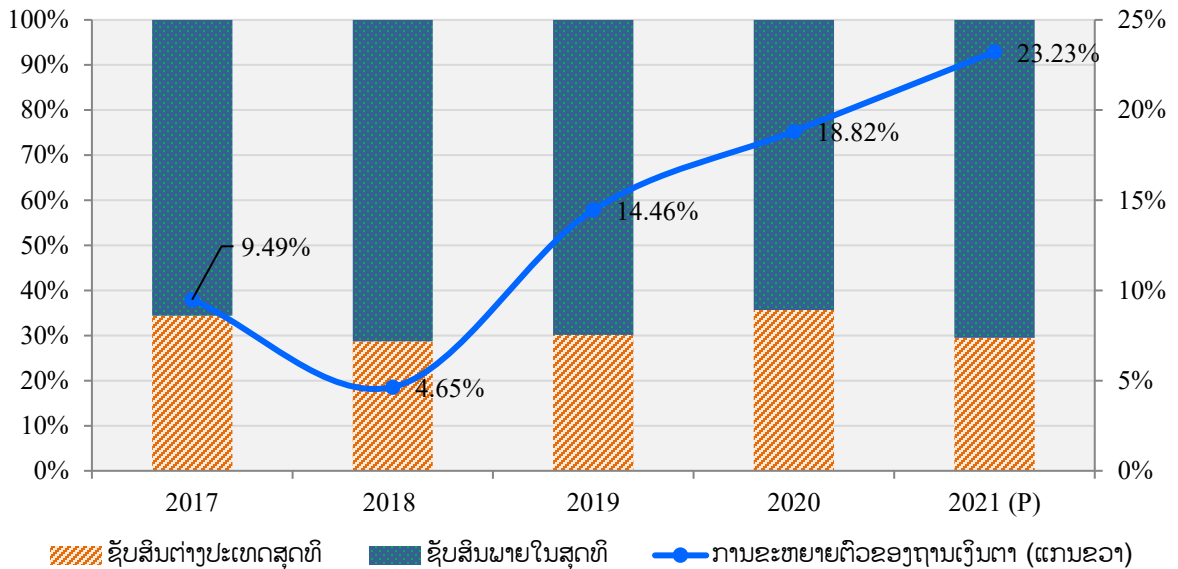

ແຫຼ່ງຂໍ້ມູນ: ທະນາຄານແຫ່ງ ສປປ ລາວ

### 3.3. ປະລິມານເງິນ

ປະລິມານເງິນ (M2) ໃນປີ 2021 ຢູ່ໃນລະດັບ 138.724,30 ຕື້ກີບ (ຕາຕະລາງ 9), ໄດ້ເພີ່ມຂຶ້ນຢ່າງໄວວາ ຈາກ 16.33% ໃນເດືອນທັນວາ ປີ 2020 ມາເປັນ 23,98% ໃນເດືອນທັນວາ ປີ 2021 ແລະ ກວມເອົາ 74,99% ຕໍ່ GDP. ການຂະຫຍາຍຕົວດັ່ງກ່າວໄດ້ສະທ້ອນໃຫ້ເຫັນເຖິງ ຜົນຂອງການກະຕຸ້ນເສດຖະກິດ ແລະ ກະແສເງິນທົນໄຫຼເຂົ້າ ຂອງໂຄງການທີ່ມີຂະໜາດໃຫຍ່ເປັນຕົ້ນແມ່ນ ໂຄງການທາງລົດໄຟລາວ-ຈີນ ແລະ ການກໍ່ສ້າງທາງດ່ວນວຽງຈັນ-ວັງວຽງ. ຄຽງຄູ່ກັນກັບທະນາຄານທຸລະກິດບາງແຫ່ງໄດ້ປັບປຸງໂຄງສ້າງການຈັດຕັ້ງຂອງຕົນ ແລະ ໄດ້ສະໜອງສິນເຊື່ອເຂົ້າໃນລະບົບເສດຖະກິດຫຼາຍຂຶ້ນ. ນອກຈາກນີ້, ການຂະຫຍາຍຕົວຂອງປະລິມານເງິນ (M2) ແມ່ນໄດ້ຮັບແຮງຜົນກະທົບຈາກ ການອ່ອນຄ່າຂອງເງິນກີບເມື່ອທຽບກັບເງິນໂດລາສະຫະລັດ ໃນຂະນະທີ່ ການປະກອບສ່ວນຂອງເງິນຝາກທີ່ເປັນເງິນຕາຕ່າງປະເທດ ຕໍ່ການຂະຫຍາຍຕົວຂອງປະລິມານເງິນ (M2) ແມ່ນໄດ້ເພີ່ມຂຶ້ນຈາກ 59% ໃນປີ 2020 ມາເປັນ 70% ໃນປີ 2021 (ຮູບສະແດງ 12).

ຮູບສະແດງ 12. ການຂະຫຍາຍຕົວຂອງປະລິມານເງິນ )M2(

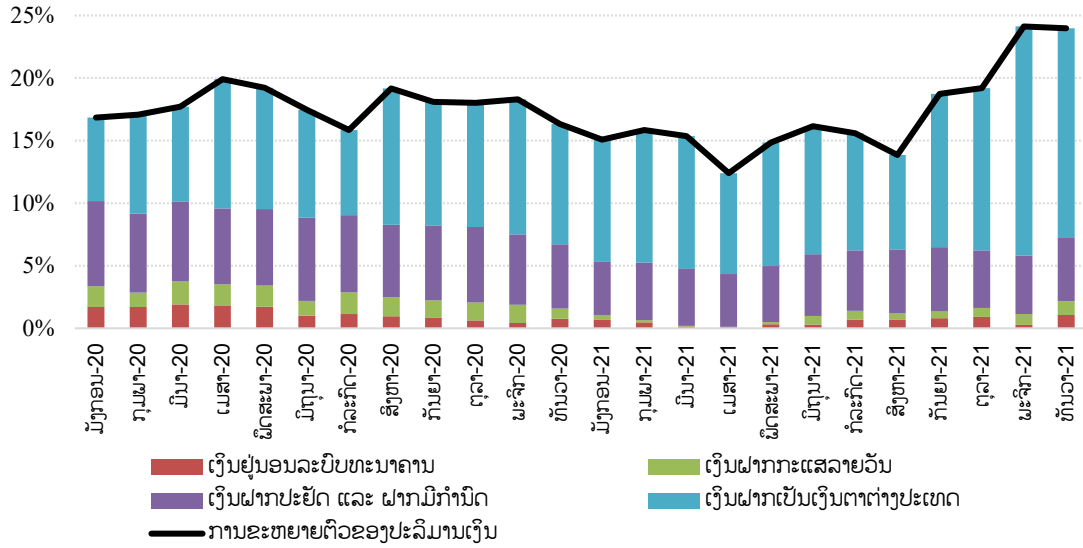

ແຫຼ່ງຂໍ້ມູນ: ທະນາຄານແຫ່ງ ສປປ ລາວ.

ການປະກອບສ່ວນຕໍ່ການຂະຫຍາຍຕົວຂອງ M2

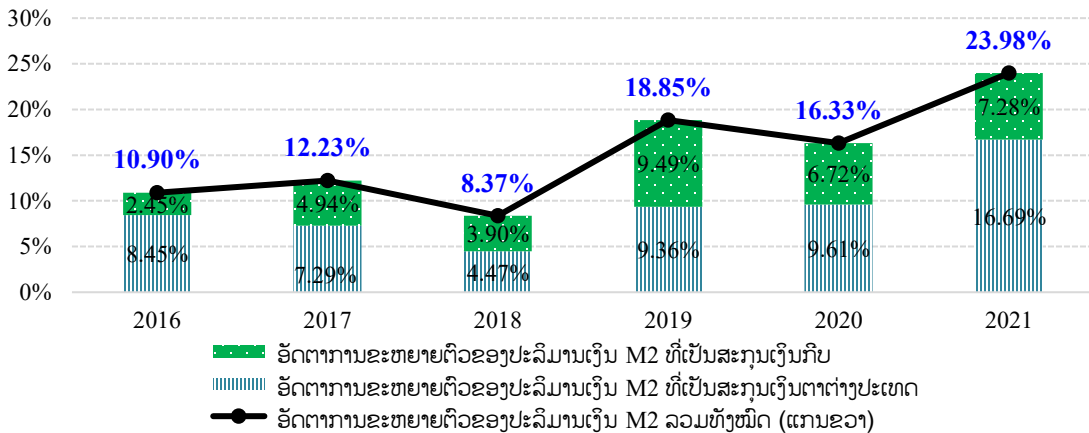

ແຫຼ່ງຂໍ້ມູນ: ທະນາຄານແຫ່ງ ສປປ ລາວ

### 3.4. ອັດຕາດອກເບ້ຍ

ອັດຕາດອກເບ້ຍເງິນກູ້ໄລຍະເວລາ 1 ປີ ຂອງທະນາຄານທຸລະກິດ ສຳລັບສະກຸນເງິນກີບ ໄດ້ເພີ່ມຂຶ້ນຈາກ 9,97% ມາເປັນ 10%, ສະກຸນເງິນບາດ ເພີ່ມຂຶ້ນຈາກ 8,39% ມາເປັນ 8,61% ແລະ ສະກຸນເງິນໂດລາສະຫະລັດ ເພີ່ມຂຶ້ນຈາກ 8,15% ມາເປັນ 8,22%. ໃນຂະນະທີ່, ອັດຕາດອກເບ້ຍເງິນຝາກ ໄລຍະເວລາ 1 ປີ ຂອງທະນາຄານທຸລະກິດ ສຳລັບສະກຸນເງິນກີບ ເມື່ອທຽບກັບປີ 2020 ແມ່ນຫຼຸດລົງເລັກນ້ອຍສຳລັບສະກຸນເງິນກີບ ແລະ ສຳລັບສະກຸນເງິນບາດ ຈາກ 5,37% ມາເປັນ 5,33%, ແລະ ຈາກ 3,48% ມາເປັນ 3,47% ຕາມລຳດັບ. ສຳລັບສະກຸນເງິນໂດລາສະຫະລັດເພີ່ມຂຶ້ນຈາກ 3,72% ມາເປັນ 3,74% (ຮູບສະແດງ 13).



ຮູບສະແດງ 13. ອັດຕາດອກເບ້ຍເງິນຝາກ ແລະ ເງິນກຸ້ຂອງ ທທກ ໄລຍະ 12 ເດືອນ

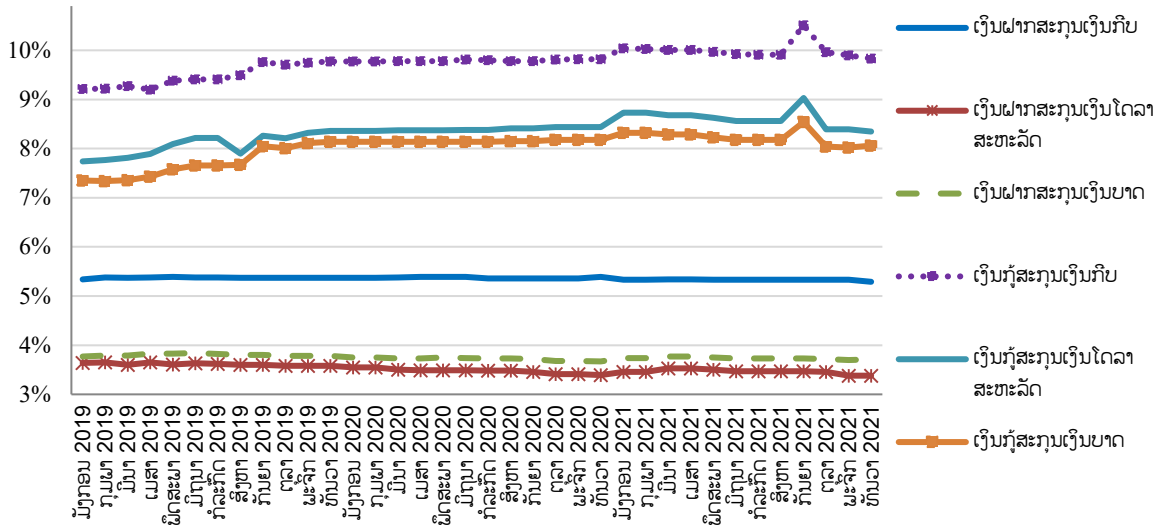

ແຫຼ່ງຂໍ້ມູນ: ທະນາຄານແຫ່ງ ສປປ ລາວ.

### 3.5. ເງິນຝາກ

ເງິນຝາກຂອງທະນາຄານທຸລະກິດ (ບໍ່ລວມເງິນຝາກຂອງບຸກຄົນທີ່ມີຖິ່ນຖານຢູ່ຕ່າງປະເທດ) ຂະຫຍາຍຕົວ 25% ເມື່ອທຽບກັບປີຜ່ານມາ ຈາກ 102.520,80 ຕື້ກີບ ໃນປີ 2020 ມາເປັນ 128.149,93 ຕື້ກີບ ໃນປີ 2021, ເຊິ່ງນດຽວກັນກັບ ອັດຕາສ່ວນຕໍ່ GDP ທີ່ເພີ່ມຂຶ້ນຈາກ 64,51% ມາເປັນ 75,50% ໃນໄລຍະດຽວກັນ ແລະ ຄຽງຄູ່ກັນກັບ ການຂະຫຍາຍຕົວຂອງອັດຕາສ່ວນເງິນຝາກທີ່ເປັນເງິນຕາຕ່າງປະເທດ ຕໍ່ປະລິມານເງິນ (M2) (ຮູບສະແດງ 14 ແລະ ຕາຕະລາງຊ້ອນທ້າຍ 11).

ຮູບສະແດງ 14. ໂຄງປະກອບຂອງເງິນຝາກ

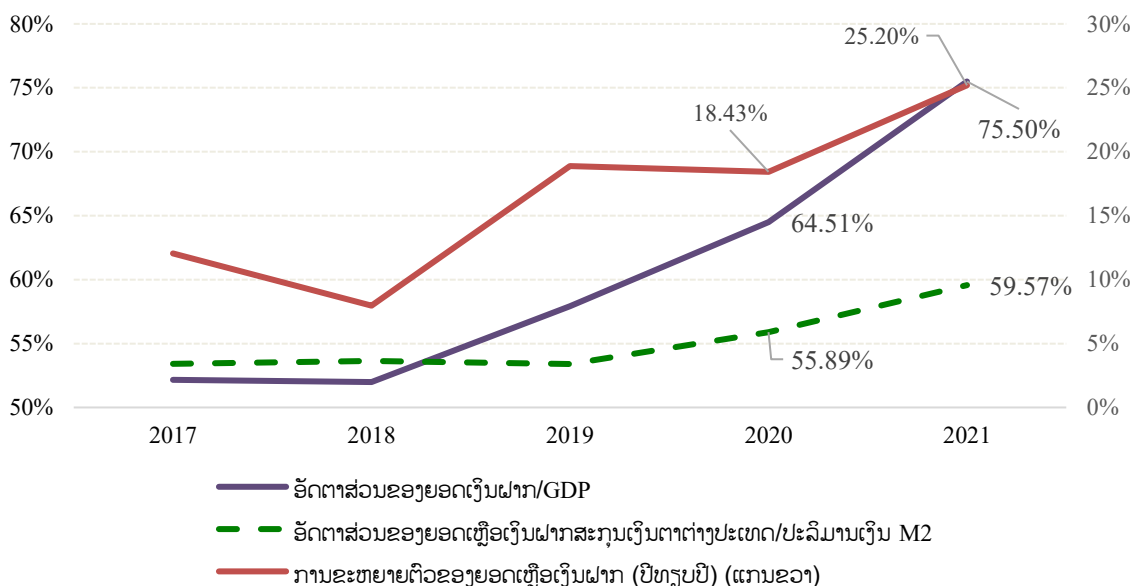

### 3.6. ສິນເຊື້ອ

ຕົວເລກສິນເຊື້ອຂອງທະນາຄານທຸລະກິດ ຫຼັງຈາກທີ່ຫຼຸດລົງຢ່າງໜັກ ໃນປີ 2020 ໄດ້ກັບມາຂະຫຍາຍຕົວ ໃກ້ຄຽງກັບໄລຍະກ່ອນມີການລະບາດໃນປີ 2019. ໃນນັ້ນ, ຕົວເລກສິນເຊື້ອຂອງທະນາຄານທຸລະກິດໃນປີ 2021 ໄດ້ຂະຫຍາຍຕົວ 11,58% ເມື່ອທຽບກັບປີຜ່ານມາ ຈາກ 78.237,87 ຕື້ກີບ ມາເປັນ 87.298,64 ຕື້ກີບ ແລະ ກວມເອົາ 50,93% ຂອງ GDP. ຈຳນວນສິນເຊື້ອດັ່ງກ່າວ ໄດ້ສະໜອງໃຫ້ແກ່ 4 ຂະແໜງການ ເຊິ່ງ ປະກອບມີ ຂະແໜງບໍລິການ, ຂະແໜງການຄ້າ, ຂະແໜງສະໜອງວັດຖຸ ແລະ ເຕັກນິກ ແລະ ຂະແໜງອຸດສະຫະກຳ. ນອກຈາກນີ້, ປະລິມານສິນເຊື້ອໃນລະຫວ່າງປີ 2019-2021 ເມື່ອທຽບກັບຂະໜາດຂອງເສດຖະກິດ ແມ່ນ ໄດ້ຂະຫຍາຍຕົວຢ່າງໜັ້ນຄົງ. ໃນນັ້ນ, ປະລິມານສິນເຊື້ອທີ່ເປັນເງິນຕາຕ່າງປະເທດກວມເອົາ 52,90% ຂອງສິນເຊື້ອທັງໝົດ, ໃນຂະນະທີ່ ສິນເຊື້ອທີ່ບໍ່ເກີດດອກອອກຜົນ (NPL) ໄດ້ຫຼຸດລົງຈາກ 3,16% ໃນປີ 2020 ມາເປັນ 2,18% ໃນປີ 2021, (ຮູບສະແດງ 15 ແລະ ຕາຕະລາງຊ້ອນທ້າຍ 12).

ຮູບສະແດງ 15. ສິນເຊື້ອຂອງທະນາຄານທຸລະກິດ ແຍກຕາມຂະແໜງການ

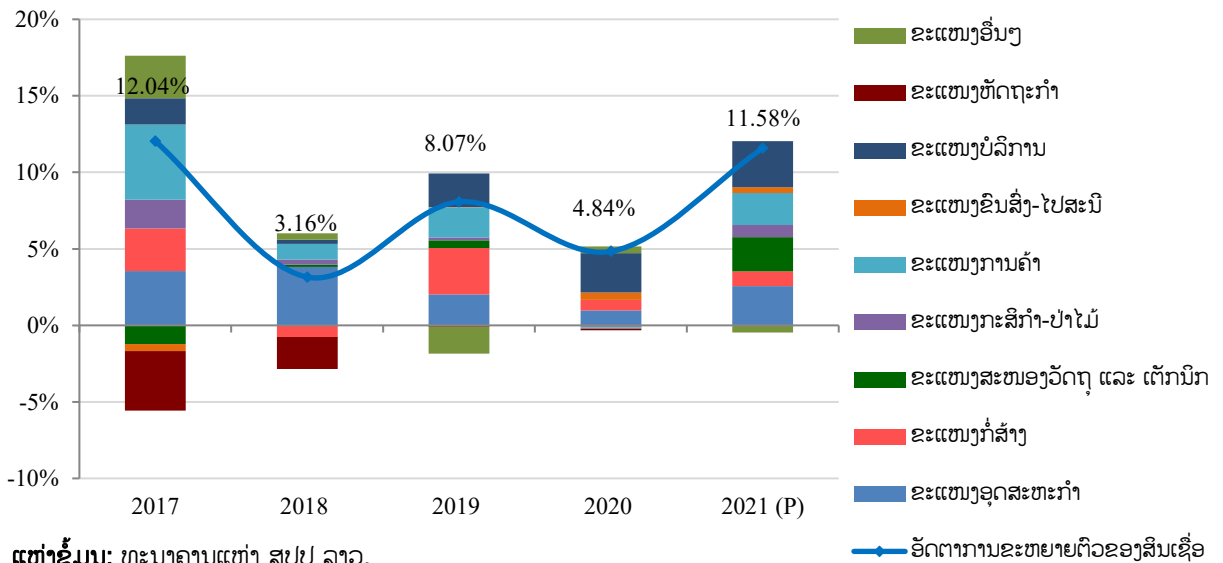

### ຍອດເຫຼືອສິນເຊື້ອໃນລະບົບເສດຖະກິດ

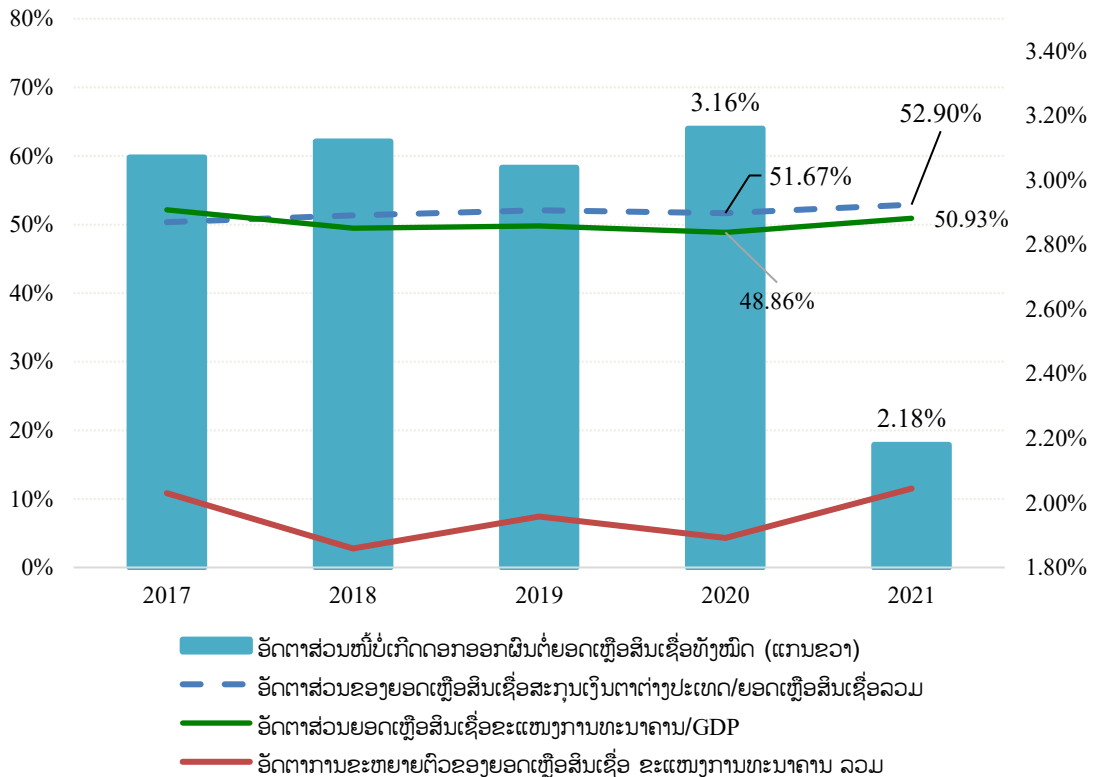

ແຫຼ່ງຂໍ້ມູນ: ທະນາຄານແຫ່ງ ສປປ ລາວ.

### 3.7. ລະບົບສະຖາບັນການເງິນ-ເງິນຕາ

ທຫລ ໄດ້ແນໃສ່ເສີມຂະຫຍາຍການປະຕິບັດໜ້າທີ່ຂອງທະນາຄານແຫ່ງລັດ. ໃນນັ້ນ, ໄດ້ປັບໂຄງສ້າງທະນາຄານຂອງລັດ 2 ແຫ່ງຄື: ທະນາຄານພັດທະນາລາວ ແລະ ທະນາຄານສົ່ງເສີມກະສິກໍາ ໂດຍໃຫ້ພາກເອກະຊົນຖືຮຸ້ນ 70 ສ່ວນຮ້ອຍ ແລະ ພາກລັດຖືຮຸ້ນ 30 ສ່ວນຮ້ອຍ ເຊິ່ງດຽວກັນກັບ ທະນາຄານແຫ່ງລັດອີກແຫ່ງ ໜຶ່ງຄື ທະນາຄານນະໂຍບາຍ ທີ່ໄດ້ມີການປະຕິຮູບດ້ານໂຄງຮ່າງການຈັດຕັ້ງ ເພື່ອໃຫ້ແທດເໝາະກັບການໃຫ້ບໍລິການ ທີ່ເນັ້ນໃສ່ການພັດທະນາຊຸມນະບົດຂອງປະເທດໃຫ້ດີຂຶ້ນ.

ຄຽງຄູ່ກັນນັ້ນ ທຫລ ໄດ້ສືບຕໍ່ຊຸກຍູ້ການປະຕິບັດນະໂຍບາຍຜ່ອນຜັນດ້ານສິນເຊື້ອ ໃຫ້ແກ່ລູກຄ້າເງິນກູ້ຂອງທະນາຄານທຸລະກິດ ແລະ ສະຖາບັນການເງິນທີ່ບໍ່ແມ່ນທະນາຄານ ທີ່ໄດ້ຮັບຜົນກະທົບຈາກການແຜ່ລະບາດຂອງພະຍາດ ໂຄວິດ-19 ເປັນຕົ້ນແມ່ນ ຂໍ້ຕົກລົງວ່າດ້ວຍນະໂຍບາຍສິນເຊື້ອເພື່ອແກ້ໄຂຜົນກະທົບຈາກການລະບາດຂອງພະຍາດ ໂຄວິດ-19 (ສະບັບເລກທີ 238/ທຫລ, ລົງວັນທີ 26 ມີນາ 2020) ແລະ ຂໍ້ຕົກລົງວ່າດ້ວຍໂຄງການສິນເຊື້ອ ເພື່ອຊຸກຍູ້ການຜະລິດ ແລະ ແກ້ໄຂຜົນກະທົບຈາກພະຍາດ ໂຄວິດ-19 (ສະບັບເລກທີ 318/ທຫລ, ລົງວັນທີ 19 ພຶດສະພາ 2020). ໃນນັ້ນ, ຂໍ້ຕົກລົງສະບັບເລກທີ 238/ທຫລ ປະກອບມີ 4 ມາດຕະການຫຼັກຄື ການເລື່ອນເວລາຊໍາລະທັງຕົ້ນທຶນ ແລະ ດອກເບ້ຍ, ການປັບຫຼຸດອັດຕາດອກເບ້ຍ ແລະ ຄ່າທຳນຽມ, ການສະໜອງເງິນກູ້ບ່ວງໃໝ່ ແລະ ການປັບໂຄງສ້າງໜີ້ເງິນກູ້. ສໍາລັບ ຂໍ້ຕົກລົງສະບັບເລກທີ 318/ທຫລ ມີຈຸດປະສົງ

ເພື່ອໃຫ້ເງິນກູ້ໃນອັດຕາດອກເບ້ຍຕໍ່າທີ່ 5,5% ຕໍ່ປີ ແລະ ກຳນົດໄລຍະເວລາຊຳລະຄືນຍາວເຖິງ 6 ປີ. ນອກຈາກນີ້, ທຫລ ຍັງໄດ້ຊຸກຍູ້ການປັບປຸງກົນໄກການເຂົ້າເຖິງແຫຼ່ງທຶນຂອງ ວິສາຫະກິດຂະໜາດນ້ອຍ ແລະ ກາງ (SMEs) ໃຫ້ສາມາດເຂົ້າເຖິງແຫຼ່ງທຶນໄດ້ຢ່າງສະດວກ ແລະ ວ່ອງໄວກວ່າເກົ່າ ເຊິ່ງໄດ້ສະແດງອອກຄື ຕົວເລກສິນເຊື່ອທີ່ສະໜອງໂດຍທະນາຄານທຸລະກິດໃນເດືອນຕຸລາ ປີ 2020 ບັນລຸ 16.000,94 ຕື້ກີບ ແລະ 20,11 ຕື້ກີບ ສຳລັບສິນເຊື່ອທີ່ສະໜອງໂດຍສະຖາບັນການເງິນ.

ມາຮອດທ້າຍປີ 2021, ລະບົບສະຖາບັນການເງິນ-ເງິນຕາ ປະກອບມີທະນາຄານທຸລະກິດ 44 ແຫ່ງ (ຕາຕະລາງ 18), ມີ 114 ສາຂາຂອງທະນາຄານທຸລະກິດ, ໜ່ວຍບໍລິການ 541 ແຫ່ງ, ຕູ້ ATM 1.416 ແຫ່ງ, ເຄື່ອງຮູດບັດ EDC ຈຳນວນ 4.578 ເຄື່ອງ ຢູ່ໃນຂອບເຂດທົ່ວປະເທດ ແລະ ບັດ ATM ຈຳນວນ 1.629.448 ບັດ. ສຳລັບສະຖາບັນການເງິນທີ່ບໍ່ແມ່ນທະນາຄານ ມີທັງໝົດ 217 ແຫ່ງ (ຕາຕະລາງຊ້ອນທ້າຍ 19) ແລະ ມີຍອດຊັບສິນທັງໝົດ 8.447,96 ຕື້ກີບ. ສາມາດລະດົມເງິນຝາກໄດ້ 1.788,26 ຕື້ກີບ (ຫຼຸດລົງ 17,28% ເມື່ອທຽບກັບທ້າຍປີ 2020) ແລະ ສາມາດສະໜອງສິນເຊື່ອໃຫ້ແກ່ສັງຄົມໄດ້ 6.389,25 ຕື້ກີບ (ເພີ່ມຂຶ້ນ 23,17% ເມື່ອທຽບກັບທ້າຍປີ 2020).

ນອກຈາກນັ້ນ, ລະບົບການຊຳລະຂອງປະເທດ ໄດ້ຮັບການສືບຕໍ່ປັບປຸງເທື່ອລະກ້າວ, ໃນນັ້ນ ລະບົບການຊຳລະທຸລະກຳຢ່ອຍ ໄດ້ຮັບການພັດທະນາ ແລະ ສາມາດເປີດນຳໃຊ້ການໂອນເງິນເທິງມືຖືຂ້າມທະນາຄານ (Lao Mobile Payment Switching) ແລະ ໄດ້ເຊື່ອມຕໍ່ກັບລະບົບຂໍ້ມູນທາງການເງິນຂອງລັດຖະບານ (GFIS) ຂອງກະຊວງການເງິນ ເພື່ອສະໜັບສະໜູນການເກັບລາຍຮັບພາຍໃນໃຫ້ດີຍິ່ງຂຶ້ນ. ພ້ອມດຽວກັນນີ້ ທຫລ ໄດ້ຮ່ວມມືກັບກະຊວງເຕັກໂນໂລຊີ ແລະ ການສື່ສານ ເພື່ອຄົ້ນຄວ້າ ແລະ ສ້າງລະບຽບການໃນການຄຸ້ມຄອງຊັບສິນດິຈິຕອນເຊັ່ນ ຂໍ້ຕົກລົງວ່າດ້ວຍການເຮັດທົດລອງທຸລະກຳຊັບສິນດິຈິຕອນ (ສະບັບເລກທີ 888/ກຕສ, ລົງວັນທີ 9 ພະຈິກ 2021).

ສຳລັບການພັດທະນາຕະຫຼາດທຶນ, ທຫລ ໄດ້ສຳເລັດການອອກຈຳໜ່າຍພັນທະບັດລັດຖະບານຜ່ານຕະຫຼາດຫຼັກຊັບລາວ (ຕລຊລ) 02 ສະກຸນເງິນຄື: 1.278 ຕື້ກີບ ແລະ 7,75 ລ້ານໂດລາສະຫະລັດ (01/2021-12/2021). ເມື່ອຮອດທ້າຍປີ 2021, ຕລຊລ ມີບໍລິສັດຈົດທະບຽນທັງໝົດ 11 ແຫ່ງ ແລະ ສາມາດລະດົມທຶນໄດ້ທັງໝົດ 26.412,95 ຕື້ກີບ ກວມເອົາ 12,62% ຂອງ GDP ປີ 2021 ແລະ ມີມູນຄ່າຕະຫຼາດຫຼັກຊັບລາວທັງໝົດ 8.258,23 ຕື້ກີບ.

#### IV. ດຸນການຊຳລະກັບຕ່າງປະເທດ

##### 4.1. ດຸນການຊຳລະລວມ

ໃນປີ 2021, ຕົວເລກດຸນການຊຳລະກັບຕ່າງປະເທດ ໄດ້ສົ່ງສັນຍານໃນທາງບວກທີ່ມາຈາກການຝື້ນຕົວຈາກພະຍາດ ໂຄວິດ-19. ໃນນັ້ນ, ດຸນການຊຳລະລວມ ຂາດດຸນຢູ່ທີ່ 56,66 ລ້ານໂດລາສະຫະລັດທຽບເທົ່າ, ໃນຂະນະທີ່ ຕົວເລກດຸນບັນຊີຊຳລະປົກກະຕິ ເກີນດຸນຢູ່ທີ່ 446,50 ລ້ານໂດລາສະຫະລັດທຽບເທົ່າ ເຊິ່ງໄດ້ຮັບການປະກອບສ່ວນມາຈາກ ດຸນການຄ້າທີ່ເກີນດຸນ ໃນແຕ່ລະໄຕມາດທີ່ຜ່ານມາ ໂດຍສະເພາະສອງໄຕມາດສຸດທ້າຍຂອງປີທີ່ຜ່ານມາ. ຄຽງຄູ່ກັນນັ້ນ, ດຸນບັນຊີທຶນ ແລະ ດຸນບັນຊີການເງິນ ມີກະແສທຶນໄຫຼເຂົ້າສູດທິ 310,64 ລ້ານ

ໂດລາສະຫະລັດທຽບເທົ່າ ເຊິ່ງໂດຍສ່ວນໃຫຍ່ແມ່ນການໄຫຼເຂົ້າຂອງກະແສເງິນ FDI (ຮູບສະແດງ 16 ແລະ ຕາຕະລາງ 13). ສິ່ງຜົນໃຫ້ ລວມຍອດຄັງສໍາຮອງເງິນຕາຕ່າງປະເທດ ເມື່ອຮອດທ້າຍປີ 2021 ມີມູນຄ່າ 1.262,51 ລ້ານໂດລາສະຫະລັດ ແລະ ສາມາດຮອງຮັບການນໍາເຂົ້າສິນຄ້າໄດ້ 3,86 ເດືອນ (ຮູບສະແດງ 17 ແລະ ຕາຕະລາງ 1).

**ຮູບສະແດງ 16. ດຸນການຊໍາລະກັບຕ່າງປະເທດ**

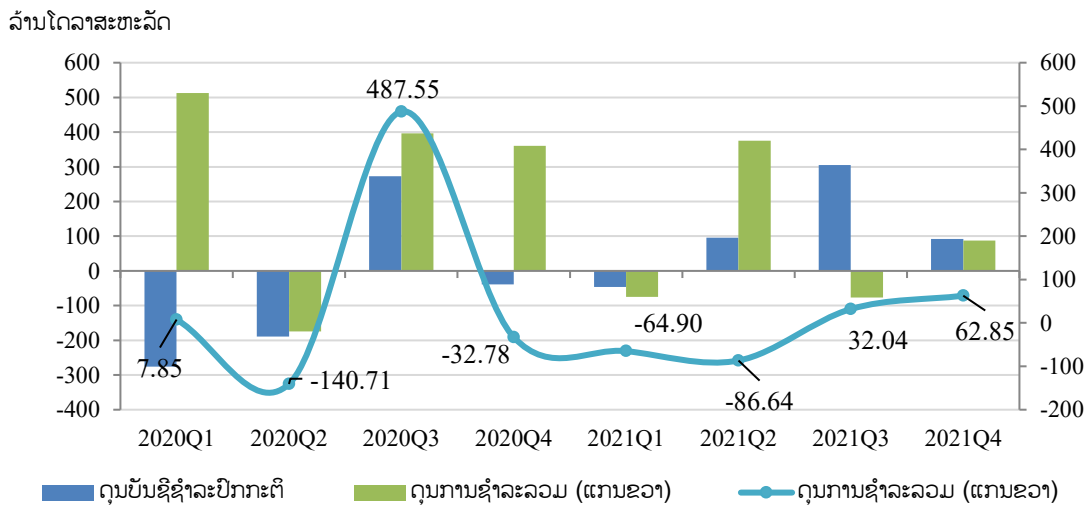
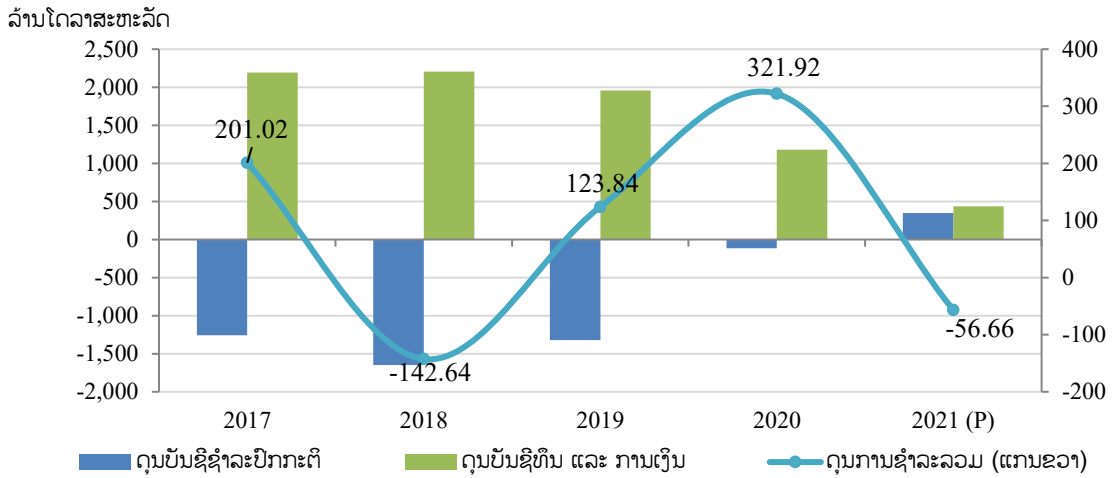

ແຫຼ່ງຂໍ້ມູນ: ທະນາຄານແຫ່ງ ສປປ ລາວ.

### ຮູບສະແດງ 17. ລວມຍອດຄັງສໍາຮອງເງິນຕາຕ່າງປະເທດ

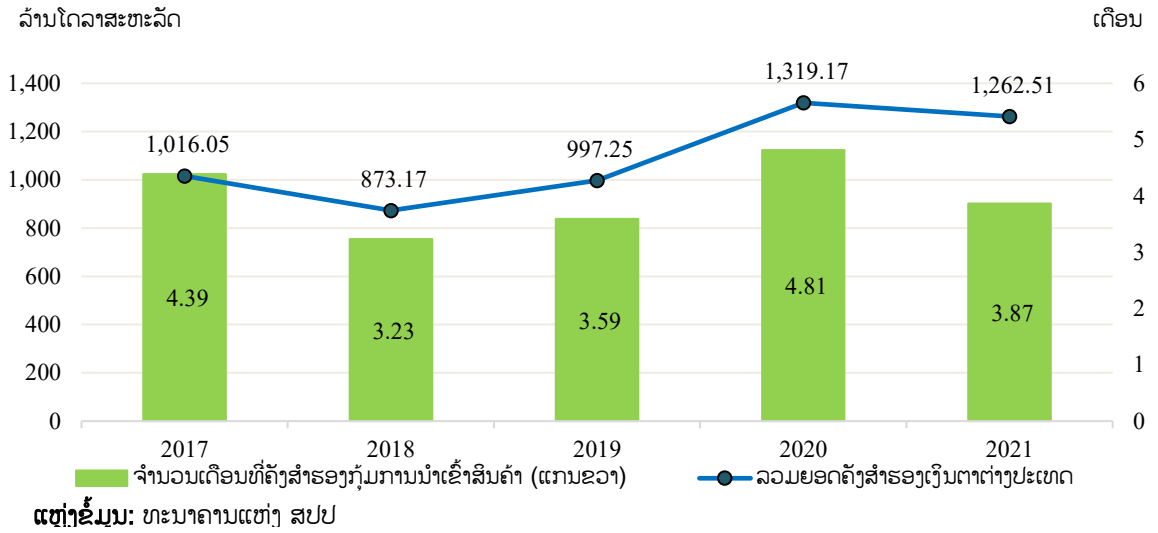

#### 4.2. ດຸນບັນຊີຊໍາລະປົກກະຕິ

ດຸນບັນຊີຊໍາລະປົກກະຕິໃນປີ 2021 ເກີນດຸນຢູ່ທີ່ 446,50 ລ້ານໂດລາສະຫະລັດທຽບເທົ່າ ເຊິ່ງເປັນຜົນມາ ຈາກການປະກອບສ່ວນທີ່ສໍາຄັນຂອງດຸນການຄ້າໃນແຕ່ລະໄຕມາດ ໂດຍສະເພາະແມ່ນ ໃນໄລຍະ 2 ໄຕມາດສຸດ ທ້າຍຂອງປີທີ່ຜ່ານມາ. ໃນນັ້ນ, ຕົວເລກດຸນການຄ້າ ໄດ້ເກີນດຸນ 1.419,49 ລ້ານໂດລາສະຫະລັດ ຫຼື ເພີ່ມຂຶ້ນ 90,66% ທຽບໃສ່ປີທີ່ຜ່ານມາ. ຄຽງຄູ່ກັບຕົວເລກດັ່ງກ່າວ, ປະລິມານການສົ່ງອອກຂອງ ສປປ ລາວ ໄດ້ບັນລຸ 7.694,53 ລ້ານໂດລາສະຫະລັດ, ເພີ່ມຂຶ້ນ 25,83% ເມື່ອທຽບກັບປີທີ່ຜ່ານມາ ເປັນຕົ້ນແມ່ນການສົ່ງອອກ ຜະລິດຕະພັນໄມ້ແປຮູບ, ເຍື່ອໄມ້ ແລະ ເຈ້ຍ, ແຮ່ທາດ ແລະ ກະແສໄຟຟ້າ. ເຖິງຢ່າງໃດກໍຕາມ, ຕົວເລກດຸນ ບໍລິການຂອງ ສປປ ລາວ ແມ່ນຂາດດຸນຢູ່ທີ່ 126,73 ລ້ານໂດລາສະຫະລັດ ຫຼື ຂາດດຸນເພີ່ມຂຶ້ນ 27,65% ເມື່ອ ທຽບກັບປີທີ່ຜ່ານມາ. ນອກຈາກນີ້, ດຸນລາຍຮັບຂັ້ນໜຶ່ງ ຂາດດຸນ 1.702,22 ລ້ານໂດລາສະຫະລັດ ຫຼື ຂາດດຸນ ຫຼຸດລົງ 4,96%. ໃນຂະນະທີ່ ດຸນລາຍຮັບຂັ້ນສອງ ໄດ້ສືບຕໍ່ເກີນດຸນທີ່ 225,97 ລ້ານໂດລາສະຫະລັດ ຫຼື ເກີນ ດຸນຫຼຸດລົງ 10,30% ເມື່ອທຽບກັບປີທີ່ຜ່ານມາເນື່ອງຈາກມູນຄ່າການຊ່ວຍເຫຼືອລ້າໃນປີ 2021 ໄດ້ຫຼຸດລົງ (ຮູບ ສະແດງ 18).

### ຮູບສະແດງ 18. ໂຄງປະກອບຂອງດຸນບັນຊີຊໍາລະປົກກະຕິ

ລ້ານໂດລາສະຫະລັດ

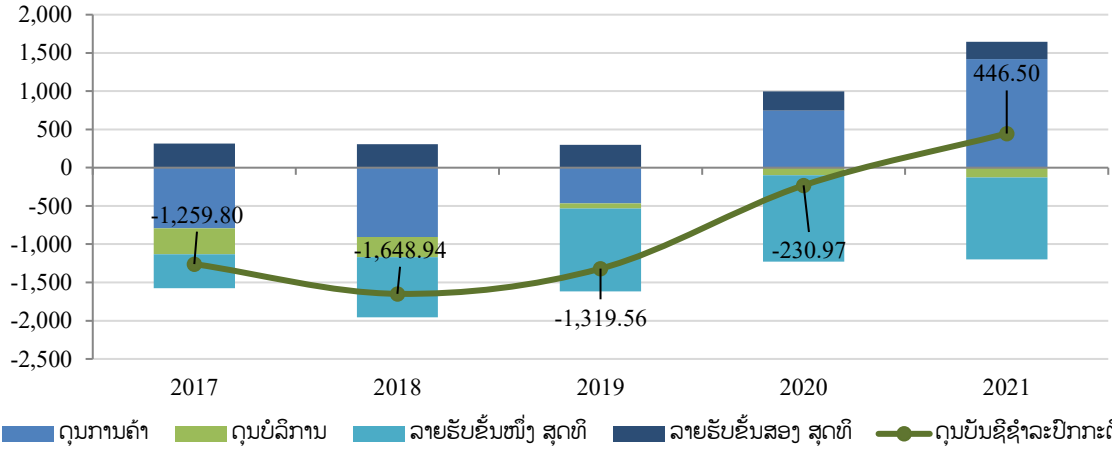

ແຫຼ່ງຂໍ້ມູນ: ທະນາຄານແຫ່ງ ສປປ ລາວ.

ລ້ານໂດລາສະຫະລັດ

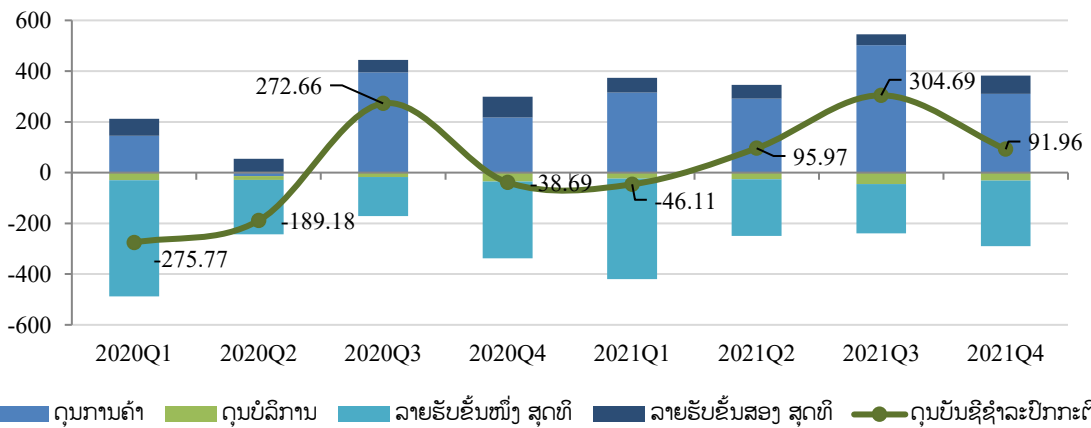

ແຫຼ່ງຂໍ້ມູນ: ທະນາຄານແຫ່ງ ສປປ ລາວ.

#### 4.3. ດຸນບັນຊີທຶນ ແລະ ບັນຊີການເງິນ

ໃນປີ 2021, ດຸນບັນຊີທຶນ ເກີນດຸນໃນລະດັບ 2,36 ລ້ານໂດລາສະຫະລັດທຽບເທົ່າ ຫຼຸດລົງ 81,28% ເມື່ອທຽບກັບປີຜ່ານມາ, ເຊິ່ງນຳມາພ້ອມດ້ວຍກັນກັບ ດຸນບັນຊີການເງິນ ໄດ້ມີກະແສເງິນໄຫຼເຂົ້າ (ສຸດທິ) 308,28 ລ້ານໂດລາສະຫະລັດທຽບເທົ່າ. ໃນນັ້ນ, ການລົງທຶນໂດຍກົງຈາກຕ່າງປະເທດ (FDI) ມີກະແສເງິນໄຫຼເຂົ້າ (ສຸດທິ) 1.071,91 ລ້ານໂດລາສະຫະລັດທຽບເທົ່າ. ໃນຂະນະທີ່ການລົງທຶນໃນຫຼັກຊັບ ມີກະແສເງິນໄຫຼອອກ (ສຸດທິ) 310,25 ລ້ານໂດລາສະຫະລັດທຽບເທົ່າ ແລະ ການລົງທຶນອື່ນໆ ມີກະແສເງິນໄຫຼອອກ (ສຸດທິ) 453,38 ລ້ານໂດລາສະຫະລັດທຽບເທົ່າ (ຮູບສະແດງ 17 ແລະ ຕາຕະລາງຊ້ອນທ້າຍ 13).

### ຮູບສະແດງ 19. ໂຄງປະກອບຂອງດຸນບັນຊີການເງິນ

ລ້ານໂດລາສະຫະລັດ

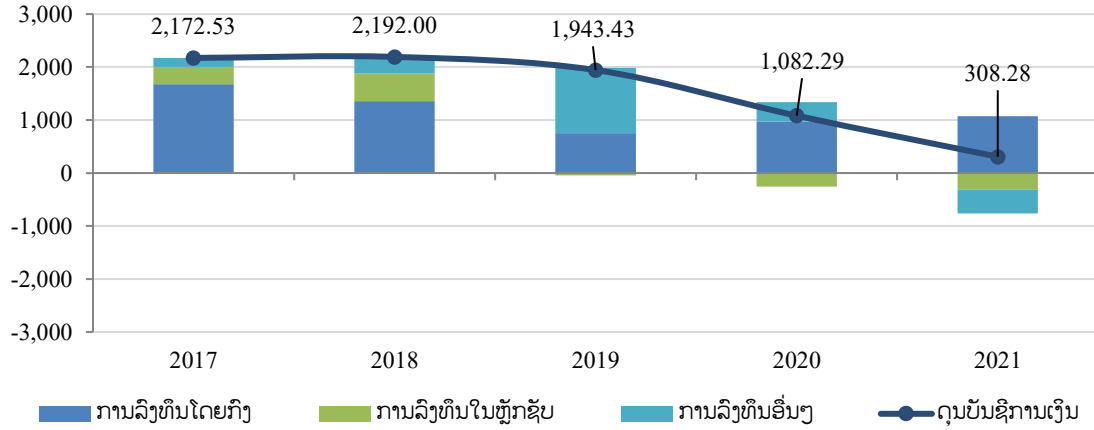

ແຫຼ່ງຂໍ້ມູນ: ທະນາຄານແຫ່ງ ສປປ ລາວ.

ລ້ານໂດລາສະຫະລັດ

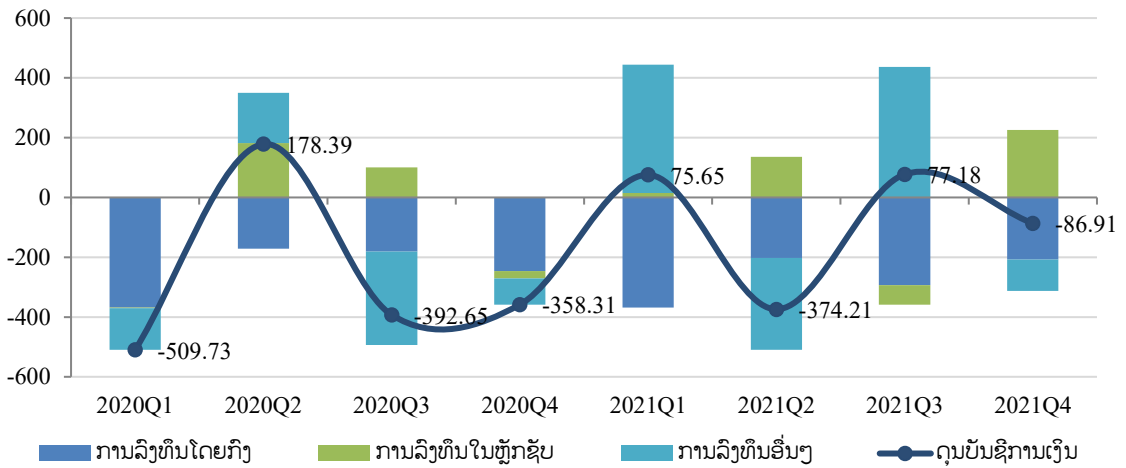

ແຫຼ່ງຂໍ້ມູນ: ທະນາຄານແຫ່ງ ສປປ ລາວ.

#### 4.4. ໜີ້ສິນຕໍ່ຕ່າງປະເທດຂອງລັດຖະບານ

ຮອດທ້າຍປີ 2021, ຍອດໜີ້ສິນຕໍ່ຕ່າງປະເທດຂອງລັດຖະບານ ມີມູນຄ່າ 10.213,40 ລ້ານໂດລາສະຫະລັດທຽບເທົ່າ, ຫຼຸດລົງ 4,40% ເມື່ອທຽບໃສ່ປີຜ່ານມາ ແລະ ກວມອັດຕາສ່ວນ 53,81% ຕໍ່ GDP. ໃນນັ້ນ, ຍອດເງິນກູ້ຢືມ ມີຈໍານວນ 9.190,30 ລ້ານໂດລາສະຫະລັດທຽບເທົ່າ, ຫຼຸດລົງ 1,18% ເມື່ອທຽບໃສ່ປີຜ່ານມາ ແລະ ກວມອັດຕາສ່ວນ 80,98% ຕໍ່ຍອດໜີ້ສິນຕໍ່ຕ່າງປະເທດຂອງລັດຖະບານທັງໝົດ. ພ້ອມກັນນັ້ນ, ຍອດໜີ້ສິນຕໍ່ຕ່າງປະເທດທີ່ເປັນຜົນທະບັດ ມີຈໍານວນ 1.023,10 ລ້ານໂດລາສະຫະລັດທຽບເທົ່າ ຫຼື ຫຼຸດລົງ 26,06% ເມື່ອທຽບໃສ່ປີຜ່ານມາ ແລະ ກວມອັດຕາສ່ວນ 10,02% ຕໍ່ຍອດໜີ້ສິນຕໍ່ຕ່າງປະເທດຂອງລັດຖະບານທັງໝົດ (ຮູບສະແດງ 19 ແລະ ຕາຕະລາງຊ້ອນທ້າຍ 15).



## ຮູບສະແດງ 20. ໜີ້ສິນຕໍ່ຕ່າງປະເທດຂອງລັດຖະບານ

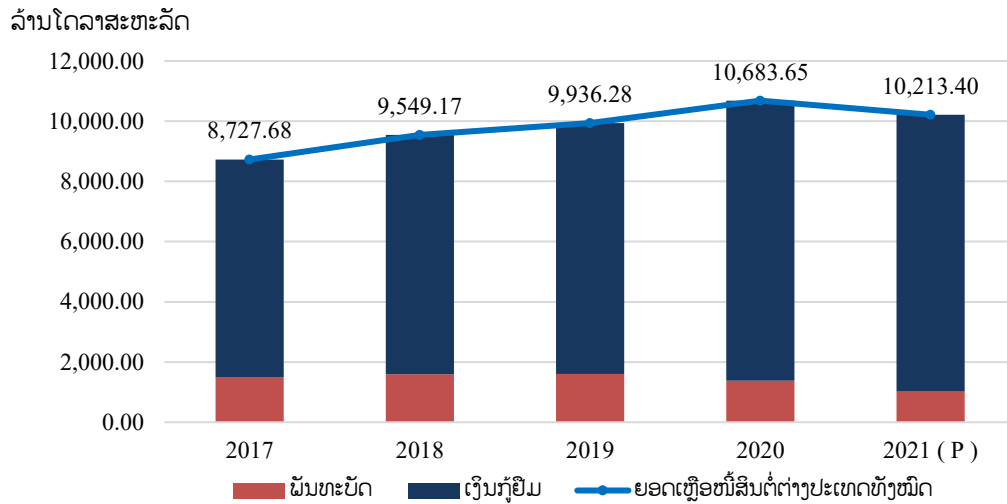

ແຫຼ່ງຂໍ້ມູນ: ທະນາຄານແຫ່ງ ສປປ ລາວ.

### V. ທ່າອ່ຽງທາງດ້ານເສດຖະກິດຂອງ ສປປ ລາວ ໃນປີ 2022

ເສດຖະກິດຂອງ ສປປ ລາວ ໃນປີ 2022 ຄາດວ່າຈະສືບຕໍ່ຟື້ນຕົວຈາກການແຜ່ລະບາດຂອງພະຍາດ ແຕ່ຈັງຫວະຂອງການຟື້ນຕົວ ລວມທັງການຂະຫຍາຍຕົວຂອງເສດຖະກິດທົ່ວໂລກ ຈະປະເຊີນກັບປັດໄຈສ່ຽງຫຼາຍດ້ານ. ລວມຍອດຜະລິດຕະພັນພາຍໃນ ຂອງ ສປປ ລາວ ຄາດການວ່າຈະຂະຫຍາຍຕົວ 4,4% ໂດຍຈະໄດ້ຮັບແຮງຢູ່ໜູນຈາກການສົ່ງອອກສິນຄ້າກະສິກໍາ, ການສົ່ງອອກໄຟຟ້າ, ການຂະຫຍາຍຕົວຂອງຂະແໜງການກໍ່ສ້າງ ແລະ ການບໍລິການ ເຊິ່ງກິດຈະກຳທາງເສດຖະກິດຂອງຂະແໜງການດັ່ງກ່າວນີ້ ຈະກັບມາຟື້ນຕົວອີກຄັ້ງ ເນື່ອງຈາກບັນດາມາດຕະການສະກັດກັ້ນການແຜ່ລະບາດຂອງພະຍາດໂຄວິດ-19 ທີ່ຈະຜ່ອນຄາຍລົງເທື່ອລະກ້າວ ແລະ ອັດຕາການສັກວັກຊີນຂອງປະຊາຊົນທີ່ໄດ້ເພີ່ມຂຶ້ນຢ່າງຕໍ່ເນື່ອງ. ເຖິງຢ່າງໃດກໍຕາມ, ແຮງກົດດັນຕໍ່ກັບອັດຕາແລກປ່ຽນຍັງຄົງມີຢູ່ ເນື່ອງຈາກການເພີ່ມຂຶ້ນຂອງ ອັດຕາດອກເບ້ຍນະໂຍບາຍຢູ່ ສ.ອາເມລິກາ ແລະ ອຸປະສົງໃນການຊົມໃຊ້ເງິນຕາຕ່າງປະເທດຢູ່ຕະຫຼາດພາຍໃນ ຍັງຢູ່ໃນລະດັບສູງ. ນອກຈາກນີ້, ຄາດວ່າອັດຕາເງິນເຜີ້ຈະສູງກວ່າເປົ້າໝາຍທີ່ ສະພາແຫ່ງຊາດໄດ້ຕົກລົງເຫັນດີກຳນົດໄວ້ທີ່ 5%. ໃນນີ້, ປັດໄຈສຳຄັນທີ່ຈະສົ່ງຜົນກະທົບຕໍ່ການເພີ່ມຂຶ້ນຂອງອັດຕາເງິນເຜີ້ປະກອບມີ ລາຄານໍ້າມັນທີ່ເພີ່ມຂຶ້ນໃນຕະຫຼາດໂລກ ຈາກບັນຫາຄວາມຂັດແຍ່ງໃນພາກພື້ນ ແລະ ສາກົນ, ອັດຕາເງິນເຜີ້ທີ່ເພີ່ມສູງຂຶ້ນໃນປະເທດຄູ່ຄ້າເຊັ່ນ ປະເທດໄທ ລວມໄປເຖິງການສົ່ງຜ່ານການອ່ອນຄ່າຂອງອັດຕາແລກປ່ຽນ.

ເຖິງຢ່າງໃດກໍຕາມ, ເພື່ອຮັກສາສະຖຽນລະພາບທາງດ້ານເງິນຕາ ແລະ ສະໜັບສະໜູນການຟື້ນຕົວຂອງເສດຖະກິດຕາມເປົ້າໝາຍທີ່ວ່າງອອກ, ທຫລ ຈະຕິດຕາມສະພາບເສດຖະກິດທັງພາຍໃນ ແລະ ຕ່າງປະເທດຢ່າງໃກ້ຊິດ ເພື່ອສົມທົບກັນລະຫວ່າງການຈັດຕັ້ງປະຕິບັດນະໂຍບາຍເງິນຕາ, ອັດຕາແລກປ່ຽນ ແລະ ການຄຸ້ມຄອງ

ເງິນຕາຕ່າງປະເທດຢ່າງເໝາະສົມ. ໃນນັ້ນ, ເຄື່ອງມືນະໂຍບາຍເງິນຕາທີ່ຈະຕ້ອງທົບທວນ ແລະ ດັດປັບຕາມ ຄວາມເໝາະສົມໃນແຕ່ລະໄລຍະປະກອບມີ ອັດຕາດອກເບ້ຍພື້ນຖານ ແລະ ອັດຕາສ່ວນເງິນແຮ່ຝາກບັງຄັບ. ພ້ອມດຽວກັນນີ້ ຈະມີການພິຈາລະນາຄືນໃໝ່ກ່ຽວກັບນະໂຍບາຍສິນເຊື້ອເພື່ອຫຼຸດຜ່ອນແຮງກົດດັນຈາກອຸປະ ສິງ ແຕ່ຮັບປະກັນໃຫ້ສາມາດຮອງຮັບການຜະລິດເພື່ອທົດແທນການນໍາເຂົ້າ ແລະ ຜະລິດເພື່ອສົ່ງອອກ ໂດຍ ສະເພາະການສົ່ງອອກແຮ່ທາດ, ສະໝຸນໄຟ ແລະ ຜະລິດຕະພັນກະເສດອື່ນໆ. ໃນຂະນະທີ່, ທຫລ ຈະສົ່ງເສີມ ໃຫ້ທະນາຄານທຸລະກິດສາມາດຮັກສາສະພາບຄ່ອງທາງດ້ານການເງິນຢ່າງມີປະສິດທິຜົນ ໂດຍໃຊ້ຕົວຊີ້ວັດທາງ ການເງິນທີ່ເໝາະສົມກວ່າໃນການຕິດຕາມ ແລະ ປະເມີນຜົນ ຄຽງຄູ່ໄປກັບການກະກຽມຄວາມພ້ອມໃນການ ອອກຈາກບັນດາມາດຕະການນະໂຍບາຍຜ່ອນຜັນດ້ານສິນເຊື້ອ ໃຫ້ແກ່ລູກຄ້າເງິນກູ້ຂອງທະນາຄານທຸລະກິດ ແລະ ສະຖາບັນການເງິນທີ່ບໍ່ແມ່ນທະນາຄານ ທີ່ໄດ້ຮັບຜົນກະທົບຈາກການແຜ່ລະບາດພະຍາດໂຄວິດ-19 ເພື່ອ ກັບຄືນສູ່ສະພາບປົກກະຕິ. ເພື່ອຮັກສາສະຖຽນລະພາບຂອງເງິນກີບ, ທຫລ ຈະເພີ່ມປະສິດທິພາບຂອງການ ປະຕິບັດນະໂຍບາຍອັດຕາແລກປ່ຽນຕາມກົນໄກຕະຫຼາດ ໂດຍການປັບປຸງໃຫ້ມີຄວາມຖືກຕ້ອງ, ສອດຄ່ອງ, ທັນສະພາບ ແລະ ເສີມຂະຫຍາຍກົນໄກການດໍາເນີນງານຂອງລະບຽບການ ຄຸ້ມຄອງເງິນຕາຕ່າງປະເທດສະບັບ ປັບປຸງ, ພັດທະນາຕະຫຼາດແລກປ່ຽນເງິນຕາຕ່າງປະເທດລະຫວ່າງທະນາຄານ (Interbank) ແລະ ປັບປຸງກົນໄກ ການສະໜອງເງິນຕາຕ່າງປະເທດຜ່ານທະນາຄານທຸລະກິດໃຫ້ແກ່ບັນດາບໍລິສັດທີ່ນໍາເຂົ້າສິນຄ້າບຸລິມະສິດ. ນອກຈາກນີ້, ເພື່ອເສີມສ້າງຄັງສໍາຮອງເງິນຕາຕ່າງປະເທດໃຫ້ເຂັ້ມແຂງ, ທຫລ ຈະປັບປຸງກົດໝາຍວ່າດ້ວຍການ ຄຸ້ມຄອງເງິນຕາຕ່າງປະເທດ ເພື່ອສະເໜີໃຫ້ສະພາແຫ່ງຊາດຮັບຮອງໃນກາງປີ 2022. ໃນນັ້ນ, ທຫລ ຈະເປັນ ເຈົ້າການຊຸກຍູ້ໃຫ້ທຸກພາກສ່ວນທີ່ກ່ຽວຂ້ອງ ສຸມໃສ່ການຈັດຕັ້ງປະຕິບັດກົດໝາຍສະບັບປັບປຸງ ແລະ ບັນດາ ນິຕິກຳລຸ່ມກົດໝາຍທີ່ຈະອອກໃໝ່ ໂດຍສຸມໃສ່ການຄຸ້ມຄອງທຸລະກິດ ແລກປ່ຽນເງິນຕາ, ການເຄື່ອນຍ້າຍທຶນ ຂ້າມຊາຍແດນ, ການຄຸ້ມຄອງໜີ້ສິນ, ສິນເຊື້ອ ແລະ ເງິນຝາກທີ່ເປັນເງິນຕາຕ່າງປະເທດ.

## ຄະນະຜູ້ວ່າການທະນາຄານແຫ່ງ ສປປ ລາວ



ທ່ານ ສອນໄຊ ສິດພະໄຊ  
ຜູ້ວ່າການທະນາຄານແຫ່ງ ສປປ ລາວ



ທ່ານ ຄຳວິງ ທິບພະວິງ  
ຮອງຜູ້ວ່າການ  
ທະນາຄານແຫ່ງ ສປປ ລາວ



ທ່ານ ນ.ວັດທະນາ ດາລາລອຍ  
ຮອງຜູ້ວ່າການ  
ທະນາຄານ ແຫ່ງ ສປປ ລາວ



ທ່ານ ມຸດທະໄຊ ສີວິໄລ  
ຮອງຜູ້ວ່າການ  
ທະນາຄານ ແຫ່ງ ສປປ

## ສະພາບໍລິຫານທະນາຄານແຫ່ງ ສປປ ລາວ

ທ່ານ ສອນໄຊ ສິດພະໄຊ	ຜູ້ວ່າການທະນາຄານແຫ່ງ ສປປ ລາວ; ປະທານສະພາບໍລິຫານທະນາຄານແຫ່ງ ສປປ ລາວ.
ທ່ານ ປອ. ພູທະນຸເພັດ ໄຊສິມບັດ	ຮອງລັດຖະມົນຕີກະຊວງການເງິນ; ຮອງປະທານສະພາບໍລິຫານທະນາຄານແຫ່ງ ສປປ ລາວ.
ທ່ານ ນ. ວັດທະນາ ດາລາລອຍ	ຮອງຜູ້ວ່າການທະນາຄານແຫ່ງ ສປປ ລາວ; ຮອງປະທານສະພາບໍລິຫານທະນາຄານແຫ່ງ ສປປ ລາວ.
ທ່ານ ນ. ຄຳຈັນ ວົງແສນບຸນ	ຮອງລັດຖະມົນຕີກະຊວງແຜນການ ແລະ ການລົງທຶນ; ກຳມະການສະພາບໍລິຫານທະນາຄານແຫ່ງ ສປປ ລາວ.
ທ່ານ ສິມຈິດ ອິນທະມິດ	ຮອງລັດຖະມົນຕີກະຊວງອຸດສາຫະກຳ ແລະ ການຄ້າ; ກຳມະການສະພາບໍລິຫານທະນາຄານແຫ່ງ ສປປ ລາວ.
ທ່ານ ທອງພັດ ວົງມະນີ	ຮອງລັດຖະມົນຕີກະຊວງກະສິກຳ ແລະ ປ່າໄມ້; ກຳມະການສະພາບໍລິຫານທະນາຄານແຫ່ງ ສປປ ລາວ.
ທ່ານ ນ. ທິບພະກອນ ຈັນທະວົງສາ	ຮອງລັດຖະມົນຕີ, ຮອງຫົວໜ້າຫ້ອງວ່າການສຳນັກງານນາຍົກລັດຖະມົນຕີ; ກຳມະການສະພາບໍລິຫານທະນາຄານແຫ່ງ ສປປ ລາວ.
ທ່ານ ປອ. ກິແກ້ວ ຈັນທະບູລີ	ຮອງຫົວໜ້າສະຖາບັນຄົ້ນຄວ້າເສດຖະກິດແຫ່ງຊາດ; ກຳມະການສະພາບໍລິຫານທະນາຄານແຫ່ງ ສປປ ລາວ.
ທ່ານ ຮສ. ປອ. ພູເພັດ ກ້ຽວພິລາວົງ	ຄະນະບໍດີຄະນະເສດຖະສາດ ແລະ ບໍລິຫານທຸລະກິດ, ມະຫາວິທະຍາໄລແຫ່ງຊາດ; ກຳມະການສະພາບໍລິຫານທະນາຄານແຫ່ງ ສປປ ລາວ.

## ຄະນະກຳມະການນະໂຍບາຍເງິນຕາ

ທ່ານ ສອນໄຊ ສິດພະໄຊ	ຜູ້ວ່າການທະນາຄານແຫ່ງ ສປປ ລາວ; ເປັນປະທານ.
ທ່ານ ນ. ວັດທະນາ ດາລາລອຍ	ຮອງຜູ້ວ່າການທະນາຄານແຫ່ງ ສປປ ລາວ; ເປັນຮອງປະທານ.
ທ່ານ ປອ. ບຸນເຫຼືອ ສິນໄຊວໍລະວົງ	ຮອງລັດຖະມົນຕີກະຊວງການເງິນ; ເປັນກຳມະການ.
ທ່ານ ນ. ຂັນແກ້ວ ຫຼ້າມະນີເງົາ	ຫົວໜ້າກົມນະໂຍບາຍເງິນຕາ, ທະນາຄານແຫ່ງ ສປປ ລາວ; ເປັນກຳມະການ.
ທ່ານ ໄພວັນ ຈັນດາວົງ	ຫົວໜ້າກົມນະໂຍບາຍການເງິນ ແລະ ນິຕິກຳ, ກະຊວງການ ເງິນ; ເປັນກຳມະການ.
ທ່ານ ໄພເລີດ ພິນບຸລົມ	ຫົວໜ້າກົມແຜນການ, ກະຊວງແຜນການ ແລະ ການລົງທຶນ; ເປັນກຳມະການ.
ທ່ານ ຄຳແກ້ວ ວິສິສິມບັດ	ຫົວໜ້າກົມບໍລິການທະນາຄານ, ທະນາຄານແຫ່ງ ສປປ ລາວ; ເປັນກຳມະການ.
ທ່ານ ອາລຸນ ບຸນຍົງ	ຫົວໜ້າກົມຄຸ້ມຄອງທະນາຄານທຸລະກິດ, ທະນາຄານແຫ່ງ ສປປ ລາວ; ເປັນກຳມະການ.
ທ່ານ ສຸລິສັກ ທຳນຸວົງ	ຫົວໜ້າກົມຄຸ້ມຄອງລະບົບຊຳລະສະສາງ, ທະນາຄານແຫ່ງ ສປປ ລາວ; ເປັນກຳມະການ.

## ຄະນະກຳມະການກວດກາ

ທ່ານ ປອ. ມຸທະນຸເພັດ ໄຊສິມບັດ

ຮອງລັດຖະມົນຕີກະຊວງການເງິນ;  
ເປັນປະທານ.

ທ່ານ ນ. ວັດທະນາ ດາລາລອຍ

ຮອງຜູ້ວ່າການທະນາຄານແຫ່ງ ສປປ ລາວ;  
ເປັນຮອງປະທານ.

ທ່ານ ວຽງສະຫວັນ ໄຊຍະວິງ

ຫົວໜ້າກົມກວດກາ, ທະນາຄານແຫ່ງ ສປປ ລາວ;  
ເປັນກຳມະການ.

ທ່ານ ສະຖິດ ເພັດສິງເລືອງ

ຫົວໜ້າກົມຄົ້ນຄວ້າ-ສັງລວມ, ຫ້ອງວ່າການສຳນັກງານນາຍົກ;  
ເປັນກຳມະການ.

ທ່ານ ວິງສະຫວັນ ກັນຫາລີຄຳ

ຮອງຫົວໜ້າກົມກວດກາລັດ, ອົງການກວດກາແຫ່ງລັດ;  
ເປັນກຳມະການ.

## ບັນດາກົມ ແລະ ກົງຈັກທຽບເທົ່າກົມ ຢູ່ທະນາຄານແຫ່ງ ສປປ ລາວ

ທ່ານ ປອ. ສັນຕິ ພິນເມືອງລາວ	ຊ່ວຍວຽກຄະນະຜູ້ວ່າການ ທະນາຄານແຫ່ງ ສປປ ລາວ
ທ່ານ ອ້ອດ ພິນຊຽງດີ	ຊ່ວຍວຽກຄະນະຜູ້ວ່າການ ທະນາຄານແຫ່ງ ສປປ ລາວ
ທ່ານ ເພັດສະຖາພອນ ແກ້ວວົງວິຈິດ	ຫົວໜ້າຫ້ອງການ
ທ່ານ ພານຸສັກ ແກ້ວວົງພະຈັນ	ຫົວໜ້າກົມຈັດຕັ້ງແລະພະນັກງານ
ທ່ານ ວຽງສະຫວັນ ໄຊຍະວົງ	ຫົວໜ້າກົມກວດກາພາຍໃນ
ທ່ານ ຄຳພຸດ ສິດທິລາດ	ຫົວໜ້າກົມນະໂຍບາຍເງິນຕາ (ເດືອນ 01-06/2021)
ທ່ານ ນ. ຂັນແກ້ວ ຫຼ້າມະນີເງົາ	ຫົວໜ້າກົມນະໂຍບາຍເງິນຕາ (ເດືອນ 06/2021-ປັດຈຸບັນ)
ທ່ານ ໂພທິຈັນ ທຳມະເທວາ	ວ່າການຫົວໜ້າກົມຄຸ້ມຄອງທະນາຄານທຸລະກິດ (ເດືອນ 01-06/2021)
ທ່ານ ອາລຸນ ບຸນຍິງ	ຫົວໜ້າກົມຄຸ້ມຄອງທະນາຄານທຸລະກິດ (ເດືອນ 06/2021-ປັດຈຸບັນ)
ທ່ານ ອາລຸນ ບຸນຍິງ	ຫົວໜ້າກົມຄຸ້ມຄອງສະຖາບັນການເງິນ (ເດືອນ 01 - 06/2021)
ທ່ານ ຜູ້ຂົງ ຈັນທະຈັກ	ຫົວໜ້າກົມຄຸ້ມຄອງສະຖາບັນການເງິນ (ເດືອນ 06/2021-ປັດຈຸບັນ)
ທ່ານ ຄຳແກ້ວ ວິສິສິມບັດ	ຫົວໜ້າກົມບໍລິການທະນາຄານ
ທ່ານ ນ. ຂັນແກ້ວ ຫຼ້າມະນີເງົາ	ຫົວໜ້າກົມບັນຊີ ແລະ ການເງິນ (ເດືອນ 01 - 06/2021)
ທ່ານ ນ. ນະຄອນສີ ມະໂນທັມ	ວ່າການຫົວໜ້າກົມບັນຊີ ແລະ ການເງິນ (ເດືອນ 01/2021 - ປັດຈຸບັນ)
ທ່ານ ບຸນທະວີ ສຸກດາວົງ	ຫົວໜ້າກົມພິມຈຳໜ່າຍ
ທ່ານ ໄຂ່ແກ້ວ ຫຼວງສີວິໄລ	ຫົວໜ້າເຕັກໂນໂລຊີຂໍ້ມູນຂ່າວສານ
ທ່ານ ໄຊລືຊາ ຜຸຍຍະວົງ	ຫົວໜ້າກົມນິຕິກຳ
ທ່ານ ສຸລິສັກ ທຳນຸວົງ	ຫົວໜ້າກົມຄຸ້ມຄອງລະບົບຊຳລະສະສາງ
ທ່ານ ນ. ຝອງຈິນດາ ແສງສຸລິວົງ	ຫົວໜ້າກົມຮ່ວມມືສາກົນ
ທ່ານ ປອ. ສັນຕິ ພິນເມືອງລາວ	ຫົວໜ້າສະຖາບັນການທະນາຄານ (ເດືອນ 01-08/2021)
ທ່ານ ປອ. ອາຄົມ ປຣະເສີດ	ຫົວໜ້າສະຖາບັນການທະນາຄານ (ເດືອນ 08/2021 - ປັດຈຸບັນ)
ທ່ານ ນ. ສາຍສະໝອນ ຈັນທະຈັກ	ຫົວໜ້າສຳນັກງານຄະນະກຳມະການຄຸ້ມຄອງຫຼັກຊັບ
ທ່ານ ນ. ແພງສີ ແພງເມືອງ	ຫົວໜ້າສຳນັກງານຂໍ້ມູນຕ້ານການຝອກເງິນ
ທ່ານ ນ. ຄຳເຜີຍ ວໍລະເດດ	ຫົວໜ້າໂຮງພິມທະນາຄານແຫ່ງ ສປປ ລາວ
ທ່ານ ນ. ທິບພາວັນ ຈັນທະຜາສຸກ	ຫົວໜ້າສູນບໍລິການເກັບຊື້ໜີ້ ແລະ ຮັບຝາກເກັບໜີ້

## ກົງຈັກການຈັດຕັ້ງຂອງ ທະນາຄານແຫ່ງ ສປປ ລາວ ຢູ່ທ້ອງຖິ່ນ

ທ່ານ ໂພຕະມິ ພຸດທະວົງ	ຫົວໜ້າສາຂາ ທຫລ ພາກເໜືອ ແຂວງອຸດົມໄຊ
ທ່ານ ວິສອນ ໄຊສິງຄາມ	ຫົວໜ້າສາຂາ ທຫລ ພາກເໜືອ ແຂວງຊຽງຂວາງ
ທ່ານ ຄຳຊຽນ ມິ່ງບຸບຜາ	ຫົວໜ້າສາຂາ ທຫລ ພາກເໜືອ ແຂວງຫຼວງພະບາງ (ເດືອນ 01-06/2021)
ທ່ານ ນ. ໂພທິຈັນ ທຳມະເທວາ	ຫົວໜ້າສາຂາ ທຫລ ພາກເໜືອ ແຂວງຫຼວງພະບາງ (ເດືອນ 06/2021 - ປັດຈຸບັນ)
ທ່ານ ວົງພະຈັນ ແສງສຸວັນ	ຫົວໜ້າສາຂາ ທຫລ ພາກກາງ ແຂວງສະຫວັນນະເຂດ
ທ່ານ ນວນຕາ ແກ້ວມະນີ	ຫົວໜ້າສາຂາ ທຫລ ພາກໃຕ້ ແຂວງຈຳປາສັກ

## ພາກສ່ວນທີ່ຂຶ້ນກັບການຊີ້ນຳຂອງທະນາຄານແຫ່ງ ສປປ ລາວ

ທ່ານ ນ. ແສງດາວວິ ວົງຄຳຊາວ	ຫົວໜ້າສຳນັກງານປົກປ້ອງເງິນຝາກ
ທ່ານ ອິອດ ພິນຊຽງດີ	ຜູ້ອຳນວຍການໃຫຍ່ຕະຫຼາດຫຼັກຊັບລາວ (ເດືອນ 01-08/2021)
ທ່ານ ນ. ສາຍສະໝອນ ຈັນທະຈັກ	ຜູ້ອຳນວຍການໃຫຍ່ຕະຫຼາດຫຼັກຊັບລາວ (ເດືອນ 09/2021-ປັດຈຸບັນ)
ທ່ານ ນ. ວິນຄຳ ລຸນທອນ	ຜູ້ອຳນວຍການໃຫຍ່ບໍລິສັດຂໍ້ມູນຂ່າວສານສິນເຊື້ອແຫ່ງ ສປປ ລາວ



ແຜນວາດ ໂຄງຮ່າງການຈັດຕັ້ງຂອງທະນາຄານແຫ່ງ ສປປ ລາວ

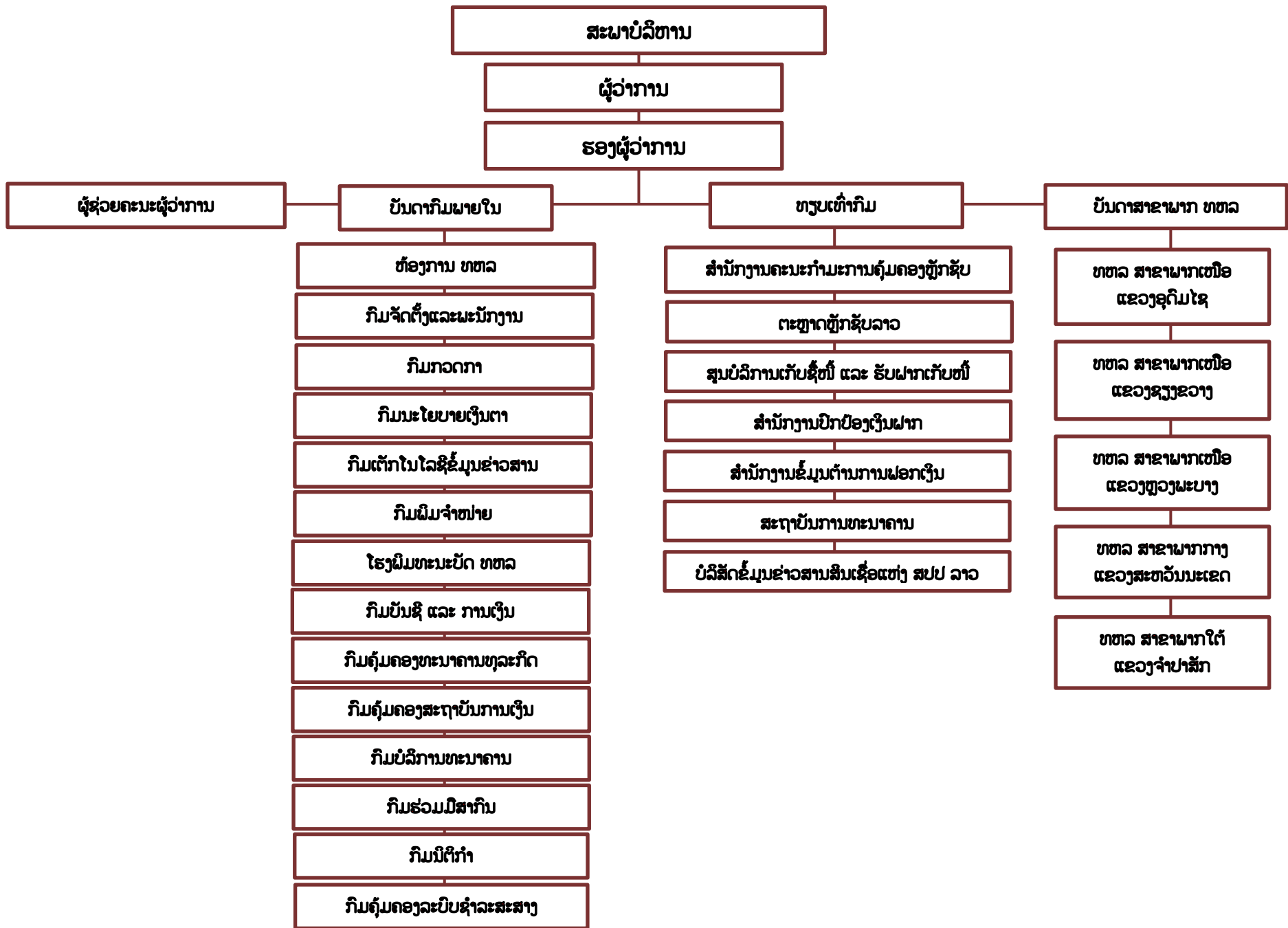

## ຕາຕະລາງທີ 1. ຕົວເລກຊັບອກເສດຖະກິດທີ່ສໍາຄັນຂອງ ສປປ ລາວ

ລາຍການ	2017	2018	2019	2020) <sup>PC</sup>	2021) <sup>PC</sup>
<b>ຂະແໜງການຜະລິດ (ການປ່ຽນແປງຄິດເປັນສ່ວນຮ້ອຍ)</b>					
ລວມຍອດຜະລິດຕະພັນພາຍໃນ ຕາມລາຄາຄົງທີ່*	6,85	6,29	5,46	3,28	3,48
ອັດຕາເງິນເຜີ້ທ້າຍປີ	0,15	1,48	6,28	3,19	5,27
ອັດຕາເງິນເຜີ້	0,82	2,04	3,32	5,10	3,75
<b>ການເງິນຂອງລັດ (ເປີເຊັນຕໍ່ GDP)</b>					
	<b>2017</b>	<b>2018</b>	<b>2019</b>	<b>2020)<sup>PC</sup></b>	<b>2021)<sup>PC</sup></b>
ລາຍຮັບງົບປະມານທັງໝົດ	16,28	15,71	15,58	12,63	14,69
ລາຍຮັບພາຍໃນ	14,62	14,30	13,48	11,11	12,70
ເງິນຊ່ວຍເຫຼືອລ້າ	1,67	1,41	1,74	1,48	1,99
ເງິນປະກອບສ່ວນຂອງສັງຄົມ	-	-	0,12	0,04	-
ລາຍຈ່າຍງົບປະມານທັງໝົດ	21,83	20,34	18,83	17,85	15,95
ລາຍຈ່າຍບໍລິຫານປົກກະຕິ	12,55	12,09	12,63	11,41	10,84
ລາຍຈ່າຍລົງທຶນ	9,29	8,25	6,19	6,43	5,12
ດຸນງົບປະມານ	-5,55	-4,63	-3,25	-5,21	-1,25
ດຸນງົບປະມານ (ບໍ່ລວມເງິນຊ່ວຍເຫຼືອລ້າ)	-7,21	-6,04	-4,99	-6,73	-6,74
<b>ຂະແໜງເງິນຕາ (ການປ່ຽນແປງຄິດເປັນສ່ວນຮ້ອຍ)</b>					
	<b>2017</b>	<b>2018</b>	<b>2019</b>	<b>2020</b>	<b>2021)<sup>PC</sup></b>
ປະລິມານເງິນ (M2)	12,23	8,37	18,85	16,33	23,98
<b>ຂະແໜງການເງິນຕາຕ່າງປະເທດ (ເປີເຊັນຕໍ່ GDP)</b>					
	<b>2017</b>	<b>2018)<sup>RC</sup></b>	<b>2019)<sup>RC</sup></b>	<b>2020)<sup>RC</sup></b>	<b>2021)<sup>PC</sup></b>
ດຸນການຊໍາລະລວມ	1,18	-0,79	0,66	1,69	-0,30
ດຸນບັນຊີຊໍາລະປົກກະຕິ	-7,38	-9,10	-6,99	-1,21	2,35
ດຸນການຄ້າ	-4,65	-5,00	-2,47	-3,90	7,48
ດຸນບັນຊີການເງິນ	-12,73	-12,09	-10,30	-5,67	-1,62
ຍອດໜີ້ສິນຕໍ່ຕ່າງປະເທດ	51,16	52,67	53,08	55,94	53,81
<b>ຄັງສໍາຮອງເງິນຕາຕ່າງປະເທດ (ລ້ານໂດລາສະຫະລັດ)</b>	1.016,05	876,17	997,25	1.319,17	1.262,51
ຕົວເລກກຸ້ມການນໍາເຂົ້າຕໍ່ເດືອນ (ບໍ່ລວມການນໍາເຂົ້າສິນຄ້າຂອງໂຄງການຂະໜາດໃຫຍ່)	4,39	3,23	3,59	4,81	3,86

ໝາຍເຫດ: P ໝາຍເຖິງຕົວເລກເບື້ອງຕົ້ນ

R ໝາຍເຖິງຕົວເລກປັບປຸງໃໝ່

\*: ລາຄາຄົງທີ່ ແມ່ນອີງໃສ່ຖານປີ 2012

ແຫຼ່ງຂໍ້ມູນ: ສູນສະຖິຕິແຫ່ງຊາດ, ກະຊວງແຜນການ ແລະ ການລົງທຶນ; ກະຊວງການເງິນ ແລະ ທະນາຄານແຫ່ງ ສປປ ລາວ.

## ຕາຕະລາງທີ 2. ລວມຍອດຜະລິດຕະພັນພາຍໃນ ຄິດໄລ່ຕາມມູນຄ່າເພີ່ມ) ຕໍ່ກີບ(

ລາຍການ	2017	2018	2019	2020	2021) <sup>P</sup>
ລວມຍອດຜະລິດຕະພັນພາຍໃນຕາມລາຄາໃນປີ	140.789	152.414	162.657	172.919	184.982
ລວມຍອດຜະລິດຕະພັນພາຍໃນຕໍ່ຫົວຄົນ (ໂດລາສະຫະລັດ(	2.472	2.585	2.632	2.642	2.595
ອັດຕາການຂະຫຍາຍຕົວຂອງລວມຍອດຜະລິດຕະພັນພາຍໃນ )%(*	6,85	6,29	5,46	3,28	3,48
ລວມຍອດຜະລິດຕະພັນພາຍໃນ ຕາມລາຄາຄົງທີ່*	116.377	123.696	130.447	134.720	139.408
<b>ກະສິກໍາ</b>	<b>17.750</b>	<b>17.975</b>	<b>18.194</b>	<b>18.404</b>	<b>18.855</b>
ປູກຝັງ	11.710	11.767	11.686	11.584	11.784
ລ້ຽງສັດ	2.437	2.510	2.637	2.772	2.866
ປ່າໄມ້	1.090	1.066	1.111	1.154	1.194
ປະມົງ	2.513	2.631	2.761	2.894	3.012
<b>ອຸດສາຫະກໍາ</b>	<b>40.923</b>	<b>44.119</b>	<b>46.591</b>	<b>50.880</b>	<b>53.986</b>
ບໍ່ແຮ່ ແລະ ການຂຸດຄົ້ນ	10.579	9.891	9.885	8.233	8.362
ອຸດສາຫະກໍາ ຜະລິດຕະພັນສະບຽງອາຫານ	1.721	1.792	1.902	1.928	1.952
ອຸດສາຫະກໍາ ຜະລິດເຄື່ອງດື່ມ ແລະ ຢາສູບ	1.627	1.703	1.814	1.870	1.894
ອຸດສາຫະກໍາ ຜະລິດແຜ່ນແພ, ເຄື່ອງນຸ່ງຫົ່ມ, ເກີບ ແລະ ເຄື່ອງໜັງ	1.378	1.413	1.457	1.464	1.460
ອຸດສາຫະກໍາປຸງແຕ່ງອື່ນໆ	4.642	5.044	5.449	6.724	7.042
ພະລັງງານໄຟຟ້າ	12.629	14.089	13.808	16.640	18.128
ນໍ້າປະປາ ແລະ ບໍາບັດສິ່ງເສດເຫຼືອ	301	322	342	360	371
ການກໍ່ສ້າງ	8.046	9.864	11.936	13.661	14.777
<b>ການບໍລິການ</b>	<b>45.882</b>	<b>49.044</b>	<b>52.409</b>	<b>51.783</b>	<b>52.493</b>
ຂາຍຍົກ ຂາຍຍ່ອຍ, ສ້ອມແປງພາຫະນະ	15.566	17.231	18.658	18.899	19.210
ຂົນສົ່ງ ແລະ ສາງ	1.715	1.798	1.944	1.888	1.897
ກິດຈະກຳທີ່ພັກອາໄສ ແລະ ບໍລິການອາຫານ	3.010	3.242	3.502	1.574	1.175
ຂ່າວສານ ແລະ ການສື່ສານ	2.100	2.304	2.466	2.678	2.852
ກິດຈະກຳການເງິນ ແລະ ປະກັນໄພ	2.704	2.970	3.217	3.257	3.353
ກິດຈະກຳອະສັງຫາລິມະຊັບ	7.660	8.031	8.660	8.869	8.972
ການບໍລິການສາຍວິຊາຊີບ ແລະ ວິທະຍາສາດເຕັກນິກ	1.564	1.677	1.827	1.904	1.945
ລັດບໍລິຫານ, ປ້ອງກັນຊາດ ແລະ ປ້ອງກັນຄວາມສະຫງົບ	7.331	7.480	7.695	8.133	8.379
ການສຶກສາ	1.931	1.963	2.004	2.048	2.086
ສຸຂະພາບ ແລະ ສະຫວັດດີການສັງຄົມ	522	526	546	571	600
ບໍລິການອື່ນໆ	1.777	1.823	1.888	1.962	2.024
<b>ລວມຍອດມູນຄ່າເພີ່ມທັງໝົດທຸກຂະແໜງການ</b>	<b>104.555</b>	<b>111.138</b>	<b>117.194</b>	<b>121.067</b>	<b>125.335</b>
ພາສີອາກອນຜະລິດຕະພັນ, ສຸດທິ**	11.822	12.558	13.253	13.653	14,073

ໝາຍເຫດ: P ໝາຍເຖິງຕົວເລກເບື້ອງຕົ້ນ

\*: ລາຄາຄົງທີ່ ແມ່ນອີງໃສ່ຖານປີ 2012

\*\* : ອາກອນຕໍ່າສຸດ, ອາກອນຕົວເລກທຸລະກິດ, ອາກອນມູນຄ່າເພີ່ມ, ອາກອນຊົມໃຊ້ ແລະ ພາສີນໍາເຂົ້າ-ສົ່ງອອກ

ແຫຼ່ງຂໍ້ມູນ: ສນສະຖິຕິແຫ່ງຊາດ. ກະຊວງແຜນການ ແລະ ການລົງທຶນ.

ຕາຕະລາງທີ 3. ດັດຊະນິລາຄາຜູ້ຊົມໃຊ້)ທຽບຖານ ເດືອນ 12/2015 = 100(

ໝວດສິນຄ້າ	2017	2018	2019	2020	2021
ດັດຊະນິລາຄາຜູ້ຊົມໃຊ້ລວມ 12 ໝວດສິນຄ້າ	102,14	104,23	107,69	113,18	117,43
ເງິນເຜີ້ລວມ, ບໍ່ລວມນໍ້າມັນເຊື້ອໄຟ	101,99	103,79	107,31	113,09	116,99
ເງິນເຜີ້ລວມ, ບໍ່ລວມອາຫານສິດ	101,78	104,62	106,85	109,21	114,20
ເງິນເຜີ້ລວມ, ບໍ່ລວມນໍ້າມັນເຊື້ອໄຟ ແລະ ອາຫານສິດ	101,47	103,74	106,07	108,72	112,91
<b>ດັດຊະນິແຕ່ລະໝວດສິນຄ້າ</b>					
1. ໝວດສະບຽງອາຫານ ແລະ ເຄື່ອງດື່ມທີ່ບໍ່ມີທາດເຫຼົ້າ	102,57	103,84	108,70	118,06	121,61
2. ໝວດເຫຼົ້າ ແລະ ຢາສຸບ	101,34	102,23	104,91	106,20	110,93
3. ໝວດເຄື່ອງນຸ່ງຫົ່ມ ແລະ ເກີບ	102,84	108,44	112,29	117,48	122,02
4. ໝວດທີ່ຜັກອາໄສ, ນໍ້າປະປາ, ໄຟຟ້າ ແລະ ເຊື້ອເຜີງທຸງຕົ້ມ	101,94	103,86	104,77	105,37	108,56
5. ໝວດເຄື່ອງໃຊ້ໃນເຮືອນ	101,59	102,92	105,27	110,23	114,40
6. ໝວດຮັກສາສຸຂະພາບ ແລະ ຢາ	101,16	102,30	103,92	109,12	113,69
7. ໝວດຄົມມະນາຄົມ ແລະ ການຂົນສົ່ງ	102,25	106,67	109,07	110,39	117,47
8. ໝວດໄປສະນີ ແລະ ໂທລະຄົມມະນາຄົມ	99,90	101,57	103,75	107,96	112,53
9. ໝວດການບັນເທີງ ແລະ ການພັກຜ່ອນ	100,24	100,26	102,45	104,21	105,44
10. ໝວດການສຶກສາ	100,58	101,05	102,00	102,87	103,41
11. ໝວດຮ້ານອາຫານ ແລະ ໂຮງແຮມ	101,93	104,40	106,43	105,41	108,73
12. ໝວດສິນຄ້າ ແລະ ການບໍລິການອື່ນໆ	102,04	103,55	106,59	115,76	125,11

ແຫຼ່ງຂໍ້ມູນ: ສູນສະຖິຕິແຫ່ງຊາດ, ກະຊວງແຜນການ ແລະ ການລົງທຶນ.

### ຕາຕະລາງທີ 4. ອັດຕາເງິນເຝີ້)%(

ໝວດສິນຄ້າ	2017	2018	2019	2020 <sup>RC</sup>	2021
ເງິນເຝີ້ລວມ	0,83	2,04	3,32	5,10	3,75
ເງິນເຝີ້ລວມ, ບໍ່ລວມນໍ້າມັນເຊື້ອໄຟ	0,48	1,77	3,39	5,39	3,44
ເງິນເຝີ້ລວມ, ບໍ່ລວມອາຫານສິດ	1,55	2,79	2,14	2,21	4,56
ເງິນເຝີ້ລວມ, ບໍ່ລວມນໍ້າມັນເຊື້ອໄຟ ແລະ ອາຫານສິດ	0,99	2,24	2,25	2,49	3,86
<b>ອັດຕາເງິນເຝີ້ແຕ່ລະໝວດສິນຄ້າ )%(</b>					
1. ໝວດສະບຽງອາຫານ ແລະ ເຄື່ອງດື່ມບໍ່ມີທາດເຫຼົ້າ	-0,10	1,24	4,68	8,61	3,01
2. ໝວດເຫຼົ້າ ແລະ ຢາສຸບ	0,65	0,88	2,63	1,22	4,46
3. ໝວດເຄື່ອງນຸ່ງຫົ່ມ ແລະ ເກີບ	2,41	5,45	3,55	4,62	3,86
4. ໝວດທີ່ຜັກອາໄສ, ນໍ້າປະປາ, ໄຟຟ້າ ແລະ ເຊື້ອເຝິງຫຸງຕົ້ມ	0,60	1,88	0,88	0,57	3,03
5. ໝວດເຄື່ອງໃຊ້ໃນເຮືອນ	1,07	1,31	2,28	4,71	3,78
6. ໝວດຮັກສາສຸຂະພາບ ແລະ ຢາ	0,96	1,13	1,59	5,00	4,19
7. ໝວດຄົມມະນາຄົມ ແລະ ການຂົນສົ່ງ	2,86	4,33	2,25	1,21	6,42
8. ໝວດໄປສະນີ ແລະ ໂທລະຄົມມະນາຄົມ	-0,07	1,68	2,14	4,06	4,23
9. ໝວດການບັນເທີງ ແລະ ການພັກຜ່ອນ	0,14	0,02	2,19	1,72	1,18
10. ໝວດການສຶກສາ	0,45	0,47	0,94	0,85	0,52
11. ໝວດຮ້ານອາຫານ ແລະ ໂຮງແຮມ	1,15	2,42	1,95	-0,97	3,15
12. ໝວດສິນຄ້າ ແລະ ການບໍລິການອື່ນໆ	1,36	1,48	2,93	8,60	8,08

ແຫຼ່ງຂໍ້ມູນ: ສູນສະຖິຕິແຫ່ງຊາດ, ກະຊວງແຜນການ ແລະ ການລົງທຶນ.

ຕາຕະລາງທີ 5. ຖານະການເງິນຂອງລັດ)ຕໍ່ກີບ(

ລາຍການ	2017	2018	2019	2020	2021) <sup>ປ</sup>
<b>ລາຍຮັບລວມ</b>	<b>22.925,01</b>	<b>23.943,78</b>	<b>25.340,53</b>	<b>21.845,75</b>	<b>27.178,34</b>
<b>ລາຍຮັບພາຍໃນ</b>	<b>20.579,48</b>	<b>21.795,66</b>	<b>22.511,34</b>	<b>19.215,59</b>	<b>23.499,37</b>
ລາຍຮັບພາສີອາກອນ	16.918,44	17.032,24	17.747,94	15.764,60	18.533,67
ລາຍຮັບບໍ່ແມ່ນພາສີອາກອນ	3.661,04	4.763,42	4.763,40	3.450,99	4.965,70
<b>ເງິນຊ່ວຍເຫຼືອລ້າ</b>	<b>2.345,53</b>	<b>2.148,12</b>	<b>2.632,19</b>	<b>2.565,28</b>	<b>3.677,73</b>
ເງິນຊ່ວຍເຫຼືອລ້າສໍາລັບໂຄງການ	876,91	684,57	711,29	841,24	724,90
ເງິນຊ່ວຍເຫຼືອລ້າທີ່ບໍ່ແມ່ນສໍາລັບໂຄງການ	1.360,01	1.142,00	1.736,00	1.724,04	2.468,27
ເງິນຊ່ວຍເຫຼືອລ້າທີ່ບໍ່ແມ່ນສໍາລັບໂຄງການ (ຍີ່ປຸ່ນ)	-	-	-	-	-
ເງິນຊ່ວຍເຫຼືອລ້າໂຄງການດັດແກ້ມະຫາພາກ	108,62	321,55	184,90	-	484,56
<b>ເງິນປະກອບສ່ວນຂອງສັງຄົມ</b>	<b>-</b>	<b>-</b>	<b>197,00</b>	<b>64,88</b>	<b>1,25</b>
<b>ລາຍຈ່າຍລວມ</b>	<b>30.736,00</b>	<b>31.002,85</b>	<b>30.623,68</b>	<b>30.858,17</b>	<b>29.507,42</b>
<b>ລາຍຈ່າຍບໍລິຫານປົກກະຕິ</b>	<b>17.662,14</b>	<b>18.430,24</b>	<b>20.547,31</b>	<b>19.735,62</b>	<b>20.042,88</b>
ລາຍຈ່າຍບໍລິຫານປົກກະຕິ (ບໍ່ແມ່ນດອກເບ້ຍ)	15.751,35	15.841,91	17.678,99	17.126,14	17.761,10
ຊໍາລະດອກເບ້ຍ	1.910,80	2.588,33	2.868,32	2.609,48	2.281,77
ຕ່າງປະເທດ	1.490,84	2.084,40	2.428,21	2.100,26	1.729,46
<b>ລາຍຈ່າຍລົງທຶນ</b>	<b>13.073,86</b>	<b>12.572,61</b>	<b>10.076,37</b>	<b>11.122,56</b>	<b>9.464,54</b>
<b>ດຸນເງິນສົດປົກກະຕິ</b>	<b>2.917,34</b>	<b>3.365,42</b>	<b>1.964,03</b>	<b>-520,03</b>	<b>3.456,50</b>
<b>ດຸນງົບປະມານ</b>	<b>-7.810,99</b>	<b>-7.059,06</b>	<b>-5.283,15</b>	<b>-9.012,42</b>	<b>-2.329,07</b>
(ບໍ່ລວມເງິນຊ່ວຍເຫຼືອລ້າ)	-10.156,52	-9.207,19	-8.112,34	-11.642,58	-6.008,04
<b>ດຸນດ່ຽງງົບປະມານ</b>	<b>7.810,99</b>	<b>7.059,06</b>	<b>5.283,15</b>	<b>9.012,42</b>	<b>2.329,07</b>
<b>ແຫຼ່ງທຶນພາຍໃນ</b>	<b>595,25</b>	<b>1.608,05</b>	<b>33,53</b>	<b>4.792,16</b>	<b>1.461,50</b>
<b>ລະບົບທະນາຄານ</b>	<b>351,31</b>	<b>916,65</b>	<b>-863,56</b>	<b>3.884,50</b>	<b>-1.093,19</b>
(ການເຄື່ອນໄຫວ) ບັນຊີເງິນຝາກຂອງລັດຖະບານຢູ່ ລະບົບທະນາຄານ	-	-	-	507,11	-1.879,29
(ສິນເຊື້ອ) ລະບົບທະນາຄານ	-975,98	2.295,39	-915,72	1.200,00	-
ຊໍາລະເງິນລ່ວງໜ້າໃຫ້ ທຫລ	-	-	1.000,00	-2.200,00	-
(ຈໍາໜ່າຍ) ພັນທະບັດຄັງເງິນ	-	2.528,70	3.752,25	6.916,61	3.755,80
(ໄຖ່ຖອນ) ພັນທະບັດຄັງເງິນ	-2.856,01	-3.628,32	-4.700,09	-2.539,22	-2.969,70
(ຈໍາໜ່າຍ) ພັນທະບັດລັດຖະບານ	4.183,30	617,18	-	-	-
(ໄຖ່ຖອນ) ພັນທະບັດລັດຖະບານ	-64,00	-896,30	-	-	-
<b>ບໍ່ແມ່ນລະບົບທະນາຄານ</b>	<b>243,94</b>	<b>691,41</b>	<b>897,10</b>	<b>907,66</b>	<b>2.544,68</b>
(ຈໍາໜ່າຍ) ພັນທະບັດຄັງເງິນ	-	-	-	-	-
(ໄຖ່ຖອນ) ພັນທະບັດຄັງເງິນ	-	-	-	-	-
ຂາຍຊັບສິນ + ເງິນຊໍາລະຕົ້ນທຶນ	60,41	383,27	257,28	61,09	933,93
ພັນທະບັດຊໍາລະໜີ້ສິນໂຄງການລົງທຶນຂອງລັດ	-	-	144,47	-	-
ເງິນເກີນແຜນ	-	-	-	249,32	407,75
ຍອດເຫຼືອຜ່ານມາ	-	-	363,42	274,27	980,18
ຜິດດ່ຽງ	183,53	308,14	131,93	322,98	232,82
<b>ແຫຼ່ງທຶນຕ່າງປະເທດ (ສູດທິ)</b>	<b>7.215,74</b>	<b>5.451,01</b>	<b>5.249,62</b>	<b>4.220,26</b>	<b>867,58</b>
(ຈໍາໜ່າຍ) ພັນທະບັດລັດຖະບານ	3.500,11	1.822,56	1.350,00	-	-
ເງິນກຸ້ືມມາດຸນດ່ຽງ (ເປັນເງິນກຸ້ືມຜ່ານ)	-	-	3.606,55	-	-

ເງິນກູ້ຢືມຕາມແຜນງານ	327,71	-	-	3.852,16	2.358,16
ເງິນກູ້ຢືມໂຄງການ	5.647,52	6.444,03	3.381,57	5.167,75	2.589,29
ເງິນຊໍາລະຕົ້ນທຶນເງິນກູ້ຢືມ	-2.285,66	-3.427,58	-4.127,93	-5.868,69	-5.691,83
ເງິນຊ່ວຍເຫຼືອລ້າທີ່ບໍ່ແມ່ນໂຄງການ (ຈາກຍີ່ປຸ່ນ)	-	-	-	-	-
ກູ້ຢືມຕໍ່ສຸດທິ	26,07	612,00	1.039,42	1.069,04	1.611,95

**ໝາຍເຫດ:** ນັບແຕ່ປີ 2017, ການເກັບກຳສັງລວມຂໍ້ມູນພາກງົບປະມານ ໄດ້ປັບປຸງຮູບແບບການລາຍງານ ຈາກລະບົບການລາຍງານແບບສຶກຍີງົບປະມານ ມາເປັນລະບົບການລາຍງານແບບປີປະຕິທິນ.

P ໝາຍເຖິງຕົວເລກເບື້ອງຕົ້ນ

R ໝາຍເຖິງຕົວເລກປັບປຸງໃໝ່

**ແຫຼ່ງຂໍ້ມູນ:** ກະຊວງການເງິນ.

## ຕາຕະລາງທີ 6. ລາຍຮັບງົບປະມານ) ຕໍ່ກີບ(

ລາຍການ	2017	2018	2019	2020	2021 <sup>P</sup>
<b>1. ລາຍຮັບພາສີ-ອາກອນ</b>	<b>16.918,44</b>	<b>17.032,24</b>	<b>17.747,09</b>	<b>15.764,60</b>	<b>18.523,67</b>
ອາກອນກຳໄລ	1.979,66	2.073,34	2.209,25	1.727,75	2.733,25
ອາກອນລາຍໄດ້	1.602,58	1.619,01	1.646,45	1.450,88	1.493,67
ອາກອນທີ່ດິນ	113,15	188,12	201,32	188,37	169,21
ຄ່າຈິດທະບຽນທຸລະກິດ	-	-	-	-	-
ອາກອນຕໍ່າສຸດ	-	-	-	-	-
ອາກອນຕົວເລກທຸລະກິດ	-	-	-	-	-
ອາກອນມູນຄ່າເພີ່ມ	4.934,30	5.201,47	5.412,97	4.720,51	5.709,16
ອາກອນຊົມໃຊ້	4.233,96	4.742,82	4.971,97	3.601,52	4.287,56
ພາສີຂາເຂົ້າ	970,57	1.059,23	978,84	1.070,01	1.181,86
ພາສີຂາອອກ	28,99	37,82	45,05	14,84	23,44
ຄ່າທຳນຽມຈິດທະບຽນ	74,46	46,55	33,58	55,23	53,58
ຄ່າທຳນຽມຕ່າງໆ	1.664,72	966,48	1.068,46	2.009,46	1.177,73
ອາກອນຈາກ	609,71	641,23	620,46	562,72	1.199,58
ຊັບພະຍາກອນທຳມະຊາດ					
ຄ່າພາກຫຼວງໄມ້	335,45	37,96	21,86	44,17	25,46
ຄ່າພາກຫຼວງໄຟຟ້າ	370,88	418,21	537,71	319,15	479,17
<b>2. ລາຍຮັບທີ່ບໍ່ແມ່ນພາສີ-ອາກອນ</b>	<b>3.661,04</b>	<b>4.763,42</b>	<b>4.763,40</b>	<b>3.450,99</b>	<b>4.965,70</b>
ຄ່າເຊົ່າ	69,96	44,51	54,62	44,78	39,05
ຄ່າສຳປະທານ	61,25	90,00	114,37	79,76	525,08
ຄ່າປັບໄໝ	83,30	49,93	34,66	36,02	24,53
ລາຍຮັບບໍລິຫານວິຊາການ	881,45	805,75	926,03	931,61	838,11
ເງິນປັນຜົນ ແລະ ຄ່າຫຼຸ້ຍຫ້ຽນ	934,09	1.249,31	975,81	656,03	1.475,37
ດອກເບ້ຍ	838,88	830,82	702,26	402,39	456,76
ຄ່າບິນຜ່ານ	656,95	826,17	842,66	413,46	357,40
ກອງທຶນຮັກສາປ່າໄມ້	4,28	676,42	685,78	608,41	672,74
ອື່ນໆ	130,88	190,51	427,21	278,53	849,66
<b>ລາຍຮັບພາສີ-ອາກອນ ແລະ ບໍ່ແມ່ນພາສີ ອາກອນ</b>	<b>20.579,48</b>	<b>21.795,66</b>	<b>22.511,34</b>	<b>19.215,59</b>	<b>23.499,37</b>
ຂາຍຊັບສິນ	87,44	383,27	257,28	61,09	933,93
ຮັບຊຳລະຄືນຕົ້ນທຶນ	259,39	612,00	1.039,42	1.069,04	1.611,95
<b>ລາຍຮັບທັງໝົດລວມກັບຮັບຊຳລະຕົ້ນທຶນ ຄືນ</b>	<b>20.926,31</b>	<b>22.790,93</b>	<b>23.808,04</b>	<b>20.345,72</b>	<b>26.045,25</b>

ໝາຍເຫດ: ນັບແຕ່ປີ 2017, ການເກັບກຳສິ່ງລວມຂໍ້ມູນພາກງົບປະມານ ໄດ້ປັບປຸງຮູບແບບການລາຍງານ ຈາກລະບົບການລາຍງານແບບສຶກຍີງົບປະມານ ມາເປັນ ລະບົບການລາຍງານແບບປີປະຕິທິນ.

P ໝາຍເຖິງຕົວເລກເບື້ອງຕົ້ນ

R ໝາຍເຖິງຕົວເລກປັບປຸງໃໝ່

ແຫຼ່ງຂໍ້ມູນ: ກະຊວງການເງິນ.



ຕາຕະລາງທີ 7. ຖານະການເງິນຂອງທະນາຄານແຫ່ງ ສປປ ລາວ )ຕື້ກີບ(

ລາຍການ	2017	2018	2019	2020	2021) <sup>ປ</sup> (
<b>ຊັບສິນຕ່າງປະເທດສຸດທິ</b>	<b>7.838,78</b>	<b>6.853,36</b>	<b>8.224,86</b>	<b>11.575,93</b>	<b>11.796,28</b>
ຊັບສິນຕ່າງປະເທດ	8.443,34	7.462,12	8.853,58	12.261,64	14.145,16
ໜີ້ສິນຕ່າງປະເທດ	-604,56	-608,76	-628,72	-685,71	-2.348,88
<b>ຊັບສິນພາຍໃນສຸດທິ</b>	<b>14.973,61</b>	<b>17.019,26</b>	<b>19.100,40</b>	<b>20.893,24</b>	<b>28.214,28</b>
ສິນເຊື້ອພາຍໃນ	12.439,36	13.789,79	14.199,58	16.969,79	23.345,78
ສິນເຊື້ອໃຫ້ລັດຖະບານສຸດທິ	-743,44	406,31	839,17	1.173,38	3.129,46
ສິນເຊື້ອໃຫ້ລັດຖະບານ	1.346,64	1.344,01	2.746,82	2.509,49	5.025,96
ເງິນຝາກລັດຖະບານ	-2.090,08	-937,70	-1.907,65	-1.336,11	-1.896,50
ສິນເຊື້ອໃຫ້ພາກສ່ວນເສດຖະກິດ	6.425,42	6.343,44	6.379,03	6.242,90	6.907,50
ສິນເຊື້ອໃຫ້ລັດວິສາຫະກິດ	6.757,38	7.040,04	6.981,39	6.242,90	6.907,50
ສິນເຊື້ອໃຫ້ພາກເອກະຊົນ	-	-	-	-	-
ສິນເຊື້ອໃຫ້ສະຖາບັນການເງິນ	6.757,38	7.040,04	6.981,39	9.553,51	13.308,82
<b>ຜົນທະບັດທະນາຄານກາງ</b>	<b>-3.357,24</b>	<b>-3.452,58</b>	<b>-2.886,41</b>	<b>-2.192,76</b>	<b>-2.250,96</b>
<b>ລາຍການອື່ນໆສຸດທິ</b>	<b>5.891,49</b>	<b>6.682,05</b>	<b>7.787,22</b>	<b>6.116,22</b>	<b>7.119,46</b>
<b>ຖານເງິນຕາ</b>	<b>22.812,38</b>	<b>23.872,62</b>	<b>27.325,26</b>	<b>32.469,17</b>	<b>40.010,56</b>
ເງິນສົດຢູ່ຂອດຈໍລະຈອນ	8.823,22	9.200,23	10.990,13	12.195,01	13.386,49
ເງິນຝາກ	13.989,16	14.672,39	16.335,13	20.274,16	26.624,07
ເງິນຝາກກະແສລາຍວັນ	9.941,68	10.694,05	11.895,26	15.714,99	22.607,01
ເງິນແຮຝາກບັງຄັບ	3.714,24	3.624,76	3.860,49	4.093,95	3.420,32
ທຶນຈົດທະບຽນຂອງ ທທກ	325,73	245,01	534,53	403,24	512,10
ເງິນຝາກຂອງພາກສ່ວນອື່ນໆ	7,51	108,57	44,85	61,98	84,64

ແຫຼ່ງຂໍ້ມູນ: ທະນາຄານແຫ່ງ ສປປ ລາວ.

## ຕາຕະລາງທີ 8. ຖານະການເງິນຂອງທະນາຄານທຸລະກິດ) ຕົ້ນກີບ(

ລາຍການ	2017	2018	2019	2020	2021) <sup>PC</sup>
<b>ຊັບສິນຕ່າງປະເທດສຸດທິ</b>	<b>-15.608,08</b>	<b>-16.101,65</b>	<b>-15.485,24</b>	<b>-13.627,28</b>	<b>-7.354,80</b>
ຊັບສິນຕ່າງປະເທດ	9.994,44	9.697,10	11.915,42	14.142,70	23.609,84
ໜີ້ສິນຕ່າງປະເທດ	-25.602,52	-25.798,75	-27.400,66	-27.769,98	-30.964,64
<b>ຄັງສະສົມສຸດທິ</b>	<b>19.718,78</b>	<b>20.215,29</b>	<b>28.894,61</b>	<b>35.608,19</b>	<b>45.849,94</b>
ຄັງສະສົມ	25.722,31	26.568,30	34.261,18	42.131,46	53.396,44
ເງິນກູ້ຢືມຈາກ ທຫລ	-6.003,53	-6.353,01	-5.366,57	-6.523,27	-7.546,50
<b>ສິນເຊື້ອໃຫ້ລັດຖະບານສຸດທິ</b>	<b>2.466,28</b>	<b>6.181,70</b>	<b>3.747,83</b>	<b>6.456,31</b>	<b>16.376,72</b>
ເປັນສະກຸນເງິນກີບ	3.279,13	6.442,87	4.496,28	7.078,35	17.708,34
ເປັນສະກຸນເງິນຕາຕ່າງປະເທດ	-812,85	-261,17	-748,45	-622,03	-1.331,62
<b>ຊັບສິນພາຍໃນສຸດທິ (ຍົກເວັ້ນສິນເຊື້ອໃຫ້ລັດຖະບານ)</b>	<b>61.455,49</b>	<b>63.377,51</b>	<b>70.402,92</b>	<b>74.083,58</b>	<b>73.278,07</b>
ສິນເຊື້ອໃຫ້ພາກສ່ວນເສດຖະກິດ	66.939,31	69.052,63	74.628,28	78.237,87	87.298,64
ເປັນສະກຸນເງິນຕາຕ່າງປະເທດ	33.589,44	35.290,99	38.686,21	40.012,02	45.397,87
ສິນເຊື້ອໃຫ້ພາກສ່ວນລັດວິສາຫະກິດ	6.399,88	5.855,45	6.084,65	5.936,55	7.335,43
ເປັນສະກຸນເງິນຕາຕ່າງປະເທດ	6.080,93	5.512,20	5.691,32	5.507,17	6.275,24
ສິນເຊື້ອໃຫ້ພາກເອກະຊົນ	60.539,43	63.197,18	68.543,63	72.301,32	79.963,20
ເປັນສະກຸນເງິນຕາຕ່າງປະເທດ	27.508,51	29.778,79	32.994,90	34.504,85	39.122,63
<b>ຊັບສິນອື່ນໆສຸດທິ</b>	<b>-5.483,82</b>	<b>-5.675,12</b>	<b>-4.225,36</b>	<b>-4.154,29</b>	<b>-14.020,57</b>
<b>ເງິນຝາກລູກຄ້າ</b>	<b>68.032,49</b>	<b>73.672,85</b>	<b>87.560,12</b>	<b>102.520,80</b>	<b>128.149,93</b>
ເປັນສະກຸນເງິນກີບ	31.478,97	33.778,86	40.090,21	45.803,29	52.754,54
ເປັນສະກຸນເງິນຕາຕ່າງປະເທດ	36.553,52	39.893,99	47.469,91	56.717,50	75.395,39

ແຫຼ່ງຂໍ້ມູນ: ທະນາຄານແຫ່ງ ສປປ ລາວ.

## ຕາຕະລາງທີ 9. ຖານະການເງິນຂອງລະບົບທະນາຄານ (ຕື້ກີບ)

ລາຍການ	2017	2018	2019	2020	2021 <sup>PC</sup>
<b>ຊັບສິນຕ່າງປະເທດສຸດທິ</b>	<b>-7.769,30</b>	<b>-9.248,29</b>	<b>-7.260,38</b>	<b>-2.051,35</b>	<b>4.441,48</b>
ຊັບສິນຕ່າງປະເທດ	18.437,78	17.159,22	20.769,00	26.404,34	37.755,01
ໜີ້ສິນຕ່າງປະເທດ	-26.207,08	-26.407,51	-28.029,38	-28.455,69	-33.313,52
<b>ຊັບສິນພາຍໃນສຸດທິ</b>	<b>82.447,46</b>	<b>90.178,57</b>	<b>103.446,72</b>	<b>113.946,36</b>	<b>134.282,81</b>
<b>ສິນເຊື້ອພາຍໃນ</b>	<b>75.087,57</b>	<b>81.984,08</b>	<b>85.594,31</b>	<b>92.110,46</b>	<b>113.712,31</b>
ສິນເຊື້ອໃຫ້ລັດຖະບານສຸດທິ	1.722,84	6.588,01	4.587,00	7.629,69	19.506,18
ສິນເຊື້ອໃຫ້ລັດຖະບານ	6.778,90	9.125,48	8.799,27	11.270,65	25.026,42
ເງິນຝາກລັດຖະບານ	-5.056,06	-2.537,47	-4.212,27	-3.640,96	-5.520,25
ສິນເຊື້ອໃຫ້ຝາກສ່ວນເສດຖະກິດ	73.364,73	75.396,07	81.007,30	84.480,76	94.206,14
ສິນເຊື້ອໃຫ້ລັດວິສາຫະກິດ	12.825,30	12.198,89	12.463,67	12.179,44	14.242,93
ສິນເຊື້ອໃຫ້ຝາກເອກະຊົນ	60.539,43	63.197,18	68.543,63	72.301,32	79.963,20
<b>ລາຍການອື່ນໆສຸດທິ</b>	<b>7.359,89</b>	<b>8.194,49</b>	<b>17.852,41</b>	<b>21.835,91</b>	<b>20.570,50</b>
<b>ປະລິມານເງິນຕາມຄວາມໝາຍກວ້າງ</b>	<b>74.678,18</b>	<b>80.930,28</b>	<b>96.186,33</b>	<b>111.895,01</b>	<b>138.724,30</b>
<b>ປະລິມານເງິນຕາມຄວາມໝາຍແຄບ</b>	<b>10.741,82</b>	<b>11.327,12</b>	<b>13.785,64</b>	<b>15.310,12</b>	<b>17.740,61</b>
ເງິນຢູ່ນອກລະບົບທະນາຄານ	6.638,18	7.148,86	8.581,37	9.312,24	10.489,79
ເງິນຝາກກະແສລາຍວັນ	4.103,64	4.178,26	5.204,28	5.997,88	7.250,82
<b>ປະລິມານເງິນປະເພດອື່ນໆ</b>	<b>63.936,36</b>	<b>69.603,16</b>	<b>82.400,69</b>	<b>96.584,90</b>	<b>120.983,68</b>
ເງິນຝາກປະຢັດ ແລະ ຝາກມີກຳນົດ	27.382,84	29.709,17	34.930,78	39.867,39	45.588,30
ເງິນຝາກເປັນເງິນຕາຕ່າງປະເທດ	36.553,52	39.893,99	47.469,91	56.717,50	75.395,39

ແຫຼ່ງຂໍ້ມູນ: ທະນາຄານແຫ່ງ ສປປ ລາວ.

## ຕາຕະລາງທີ 10. ອັດຕາດອກເບ້ຍສະເລ່ຍຂອງທະນາຄານທຸລະກິດ (ຄິດເປັນສ່ວນຮ້ອຍຕໍ່ປີ)

ລາຍການ	2017	2018	2019	2020	2021
<b>I. ອັດຕາດອກເບ້ຍເງິນຝາກຂອງລູກຄ້າທົ່ວໄປ</b>					
<b>ບັນຊີເງິນກີບ</b>					
ເງິນຝາກປະຢັດ	1,75	1,76	1,76	1,74	1,71
ເງິນຝາກມີກຳນົດ					
ເງິນຝາກ 3 ເດືອນ	3,04	3,02	3,02	3,01	2,94
ເງິນຝາກ 6 ເດືອນ	3,89	3,84	3,84	3,83	3,76
ເງິນຝາກ 9 ເດືອນ	5,09	5,10	5,06	4,89	4,92
ເງິນຝາກ 12 ເດືອນ	5,45	5,36	5,37	5,37	5,33
ເງິນຝາກ 24 ເດືອນ	6,69	6,55	6,45	6,42	6,25
ເງິນຝາກ 36 ເດືອນ	6,84	6,83	6,83	6,83	6,82
ເງິນຝາກ 48 ເດືອນ	6,97	6,85	6,88	6,88	6,89
ເງິນຝາກ 60 ເດືອນ	7,05	6,92	6,94	6,95	6,96
<b>ບັນຊີເງິນບາດ</b>					
ເງິນຝາກປະຢັດ	1,06	1,03	1,01	0,98	0,98
ເງິນຝາກມີກຳນົດ					
ເງິນຝາກ 3 ເດືອນ	1,96	1,91	1,84	1,77	1,73
ເງິນຝາກ 6 ເດືອນ	2,72	2,69	2,64	2,54	2,51
ເງິນຝາກ 9 ເດືອນ	3,31	3,18	2,83	2,91	2,91
ເງິນຝາກ 12 ເດືອນ	3,67	3,67	3,61	3,48	3,47
ເງິນຝາກ 24 ເດືອນ	4,95	4,98	4,63	4,46	4,43
ເງິນຝາກ 36 ເດືອນ	5,76	5,74	5,44	5,27	5,15
ເງິນຝາກ 48 ເດືອນ	6,66	6,50	6,47	6,30	6,93
ເງິນຝາກ 60 ເດືອນ	6,86	6,57	6,16	6,12	5,94
<b>ບັນຊີເງິນໂດລາສະຫະລັດ</b>					
ເງິນຝາກປະຢັດ	1,20	1,19	1,18	1,13	1,13
ເງິນຝາກມີກຳນົດ					
ເງິນຝາກ 3 ເດືອນ	2,19	2,21	2,19	2,14	2,09
ເງິນຝາກ 6 ເດືອນ	2,85	2,89	2,89	2,84	2,83
ເງິນຝາກ 9 ເດືອນ	3,59	3,48	3,37	3,67	3,72
ເງິນຝາກ 12 ເດືອນ	3,71	3,79	3,80	3,72	3,74
ເງິນຝາກ 24 ເດືອນ	5,27	5,37	5,09	4,98	4,95
ເງິນຝາກ 36 ເດືອນ	6,15	6,21	6,01	5,90	5,88
ເງິນຝາກ 48 ເດືອນ	6,73	6,84	6,88	6,87	6,76
ເງິນຝາກ 60 ເດືອນ	7,04	6,96	6,97	6,88	6,81
<b>II. ອັດຕາດອກເບ້ຍເງິນກູ່ຢືມຂອງລູກຄ້າທົ່ວໄປ</b>					
<b>ລູກຄ້າປະເພດ: ຕີຫຼາຍ</b>					
<b>ບັນຊີເງິນກີບ</b>					
ໄລຍະສັ້ນ 1 ປີ	9,26	9,20	9,47	9,79	10,00
ໄລຍະກາງ 1-3 ປີ	10,23	9,99	10,30	10,59	10,91
ໄລຍະຍາວ 3-6 ປີ	10,58	10,10	10,40	10,71	11,01
<b>ບັນຊີເງິນບາດ</b>					
ໄລຍະສັ້ນ 1 ປີ	7,57	7,55	8,07	8,39	8,61
ໄລຍະກາງ 1-3 ປີ	8,31	8,09	8,48	8,90	9,16

ໄລຍະຍາວ 3-6 ປີ	8,57	8,49	8,90	9,34	9,66
<b>ບັນຊີເງິນໂດລາສະຫະລັດ</b>					
ໄລຍະສັ້ນ 1 ປີ	7,47	7,29	7,70	8,15	8,22
ໄລຍະກາງ 1-3 ປີ	8,09	7,92	8,30	8,70	8,86
ໄລຍະຍາວ 3-6 ປີ	8,33	8,24	8,63	9,05	9,25
<b>ລູກຄ້າປະເພດ: ດີ</b>					
<b>ບັນຊີເງິນກີບ</b>					
ໄລຍະສັ້ນ 1 ປີ	9,64	9,66	9,95	10,56	10,58
ໄລຍະກາງ 1-3 ປີ	10,57	10,53	10,68	11,11	11,15
ໄລຍະຍາວ 3-6 ປີ	10,71	10,57	10,76	11,29	11,35
<b>ບັນຊີເງິນບາດ</b>					
ໄລຍະສັ້ນ 1 ປີ	7,84	7,75	8,35	9,15	9,13
ໄລຍະກາງ 1-3 ປີ	8,49	8,24	8,73	9,49	9,53
ໄລຍະຍາວ 3-6 ປີ	8,65	8,42	8,80	9,64	9,73
<b>ບັນຊີເງິນໂດລາສະຫະລັດ</b>					
ໄລຍະສັ້ນ 1 ປີ	7,66	7,37	7,86	8,63	8,62
ໄລຍະກາງ 1-3 ປີ	8,39	8,09	8,41	9,07	9,13
ໄລຍະຍາວ 3-6 ປີ	8,46	8,23	8,51	9,25	9,34
<b>ລູກຄ້າປະເພດ: ປານກາງ</b>					
<b>ບັນຊີເງິນກີບ</b>					
ໄລຍະສັ້ນ 1 ປີ	9,81	9,88	10,30	11,09	11,11
ໄລຍະກາງ 1-3 ປີ	10,58	10,81	11,01	11,69	11,54
ໄລຍະຍາວ 3-6 ປີ	10,84	10,86	11,13	11,88	11,71
<b>ບັນຊີເງິນບາດ</b>					
ໄລຍະສັ້ນ 1 ປີ	7,96	7,81	8,39	9,52	9,61
ໄລຍະກາງ 1-3 ປີ	8,61	8,34	8,79	9,90	9,98
ໄລຍະຍາວ 3-6 ປີ	8,70	8,48	8,89	10,06	10,18
<b>ບັນຊີເງິນໂດລາສະຫະລັດ</b>					
ໄລຍະສັ້ນ 1 ປີ	7,74	7,47	7,96	8,99	9,07
ໄລຍະກາງ 1-3 ປີ	8,53	8,22	8,50	9,48	9,57
ໄລຍະຍາວ 3-6 ປີ	8,51	8,24	8,54	9,63	9,76
<b>III. ເງິນເບີກເກິນບັນຊີ</b>					
<b>ລູກຄ້າປະເພດ: ດີຫຼາຍ</b>					
ສະກຸນເງິນກີບ	10,00	10,13	10,16	10,33	10,65
ສະກຸນເງິນບາດ	8,56	8,28	8,55	8,90	9,29
ສະກຸນເງິນໂດລາສະຫະລັດ	8,31	8,06	8,43	8,84	9,09

ແຫຼ່ງຂໍ້ມູນ: ທະນາຄານແຫ່ງ ສປປ ລາວ.

ຕາຕະລາງທີ 11. ເງິນຝາກຂອງທະນາຄານທຸລະກິດ )ຕໍ່ກີບ(

ປີ	ລາຍການ	ເງິນຝາກລວມ	ເງິນຝາກແລະລາຍວັນ	ເງິນຝາກປະຢັດ	ເງິນຝາກມີກຳນົດ					ເງິນຝາກຂອງຜູ້ທີ່ບໍ່ມີຖ້ຳນຳມາຕັ້ງຢູ່ລາວ
					ລວມ	3 ເດືອນ	6 ເດືອນ	12 ເດືອນ	> 12 ເດືອນ	
2017	ກີບ	31.478,97	4.096,13	8.257,84	19.125,00	741,27	1.146,70	5.303,98	11.933,05	2.018,94
	ງຸຕຕ ທຽບກີບ	36.553,52	10.395,34	10.322,29	15.835,89	677,02	1.999,91	6.431,88	6.727,08	3.341,76
	ລວມ	68.032,49	14.491,47	18.580,13	34.960,89	1.418,29	3.146,61	11.735,86	18.660,13	5.360,70
2018	ກີບ	33.711,84	3.955,13	9.412,46	20.344,25	797,59	1.204,96	6.204,07	12.137,63	2.047,73
	ງຸຕຕ ທຽບກີບ	39.959,71	11.178,08	11.543,75	17.237,88	1.002,64	1.044,61	6.428,31	8.762,32	3.526,37
	ລວມ	73.671,55	15.113,21	20.956,21	37.582,13	1.800,23	2.249,57	12.632,38	20.899,95	5.574,10
2019	ກີບ	40.090,21	5.159,43	12.191,96	22.738,82	1.189,34	1.286,66	7.463,16	12.799,66	2.739,14
	ງຸຕຕ ທຽບກີບ	47.469,91	12.733,35	12.823,99	21.912,57	748,66	993,87	7.843,77	12.326,28	3.889,79
	ລວມ	87.560,12	17.892,77	25.015,95	44.651,39	1.938,00	2.280,53	15.306,93	25.125,94	6.628,93
2020	ກີບ	45.803,29	5.954,73	14.733,29	25.117,36	1.265,73	1.568,48	8.528,09	13.755,06	3.205,71
	ງຸຕຕ ທຽບກີບ	56.717,50	14.159,70	14.863,72	27.694,44	1.402,74	1.063,60	9.208,57	16.019,53	5.820,09
	ລວມ	102.520,80	20.114,43	29.597,01	52.811,80	2.668,47	2.632,08	17.736,66	29.774,59	9.025,80
2021	ກີບ	52.754,54	7.166,24	18.191,81	27.396,49	957,50	1.640,07	10.765,68	14.033,25	4.262,83
	ງຸຕຕ ທຽບກີບ	75.395,39	17.946,25	18.142,53	39.306,61	4.622,71	1.491,98	11.552,69	21.639,23	7.239,44
	ລວມ	128.149,93	128.149,93	36.334,33	66.703,10	5.580,21	3.132,4	22.318,37	35.672,48	11.502,27

ໝາຍເຫດ: ງຸຕຕ: ເງິນຝາກເປັນເງິນຕາຕ່າງປະເທດ ຄົດໄລ່ເປັນກີບ  
ແຫຼ່ງຂໍ້ມູນ: ທະນາຄານແຫ່ງ ສປປ ລາວ.

## ຕາຕະລາງທີ 12. ສິນເຊື້ອຂອງທະນາຄານທຸລະກິດ) ຕົ້ນກີບ(

ສິນເຊື້ອແຍກຕາມຂະແໜງການ	2017	2018	2019	2020	2021
ຂະແໜງອຸດສາຫະກຳ	16.762,76	19.313,88	20.714,50	21.441,51	23.446,44
ຂະແໜງກໍ່ສ້າງ	9.110,44	8.601,70	10.686,51	11.197,66	11.952,48
ຂະແໜງສະໜອງວັດຖຸ ແລະ ເຕັກນິກ	476,64	585,84	942,08	883,46	2.636,17
ຂະແໜງກະສິກຳ	5.741,75	5.967,48	6.088,89	6.041,94	6.660,68
ຂະແໜງການຄ້າ	12.968,90	13.644,21	15.000,37	14.951,56	16.592,44
ຂະແໜງຂົນສົ່ງ	1.086,02	1.083,13	1.102,54	1.461,46	1.757,29
ຂະແໜງບໍລິການ	6.745,37	6.926,44	8.444,79	10.367,72	12.721,19
ຂະແໜງຫັດຖະກຳ	2.595,99	1.195,49	1.130,93	1.051,59	1.045,12
ຂະແໜງອື່ນໆ	11.451,44	11.734,46	10.517,65	10.840,96	10.486,84
<b>ລວມຍອດສິນເຊື້ອ</b>	<b>66.939,31</b>	<b>69.052,63</b>	<b>74.628,28</b>	<b>78.237,87</b>	<b>87.298,64</b>
<b>ການປະກອບສ່ວນຕໍ່ຍອດສິນເຊື້ອລວມ</b>		(ອັດຕາສ່ວນຂະແໜງການຕໍ່ຍອດສິນເຊື້ອລວມ)			
ຂະແໜງອຸດສາຫະກຳ	3,55%	3,81%	2,03%	0,97%	2,56%
ຂະແໜງກໍ່ສ້າງ	2,77%	-0,76%	3,02%	0,68%	0,96%
ຂະແໜງສະໜອງວັດຖຸ ແລະ ເຕັກນິກ	-1,21%	0,16%	0,52%	-0,08%	2,24%
ຂະແໜງກະສິກຳ	1,90%	0,34%	0,18%	-0,06%	0,79%
ຂະແໜງການຄ້າ	4,90%	1,01%	1,96%	-0,07%	2,10%
ຂະແໜງຂົນສົ່ງ	-0,47%	0,00%	0,03%	0,48%	0,38%
ຂະແໜງບໍລິການ	1,73%	0,27%	2,20%	2,58%	3,01%
ຂະແໜງຫັດຖະກຳ	-3,89%	-2,09%	-0,09%	-0,11%	-0,01%
ຂະແໜງອື່ນໆ	2,78%	0,42%	-1,76%	0,43%	-0,45%
<b>ອັດຕາການຂະຫຍາຍຕົວຂອງສິນເຊື້ອລວມ</b>	<b>12,04%</b>	<b>3,16%</b>	<b>8,07%</b>	<b>4,84%</b>	<b>11,58%</b>
<b>ລວມຍອດສິນເຊື້ອ ທຽບໃສ່ GDP</b>	<b>47,55%</b>	<b>45,31%</b>	<b>45,88%</b>	<b>45,25%</b>	<b>47,19%</b>

ແຫຼ່ງຂໍ້ມູນ: ທະນາຄານແຫ່ງ ສປປ ລາວ.

ຕາຕະລາງທີ 13. ດຸນການຊໍາລະກັບຕ່າງປະເທດ (ລ້ານໂດລາສະຫະລັດ)

ລາຍການ	2017	2018	2019	2020 <sup>(R)</sup>	2021 <sup>(P)</sup>
<b>ກ. ດຸນບັນຊີຊໍາລະປົກກະຕິ</b>	<b>-1.259,80</b>	<b>-1.648,94</b>	<b>-1.319,56</b>	<b>-230,97</b>	<b>446,50</b>
ດຸນການຄ້າ	-794,16	-906,82	-465,97	744,54	1.419,49
ສິ່ງອອກສິນຄ້າ	4.873,16	5.407,82	5.805,95	6.114,93	7.694,53
ນໍາເຂົ້າສິນຄ້າ	5.667,32	6.314,64	6.271,92	5.370,40	6.275,03
ດຸນບໍລິການ	-335,79	-264,03	-67,01	-99,28	-126,73
ສິ່ງອອກດ້ານບໍລິການ	780,56	985,35	1.179,24	346,19	125,33
ນໍາເຂົ້າດ້ານບໍລິການ	1.116,35	1.249,38	1.246,25	445,48	252,06
<i>ດຸນການຄ້າ ແລະ ບໍລິການ</i>	<i>-1.129,95</i>	<i>-1.170,85</i>	<i>-532,98</i>	<i>645,25</i>	<i>1.292,76</i>
ລາຍຮັບຂັ້ນໜຶ່ງ ສຸດທິ	-446,44	-785,73	-1.084,45	-1.128,15	-1.072,22
ລາຍຮັບຂັ້ນໜຶ່ງ	124,58	71,34	94,28	82,91	96,55
ລາຍຈ່າຍຂັ້ນໜຶ່ງ	571,02	857,07	1.178,73	1.211,05	1.168,77
<i>ດຸນການຄ້າ, ດຸນບໍລິການ ແລະ ລາຍຮັບຂັ້ນໜຶ່ງ</i>	<i>-1.576,39</i>	<i>-1.956,58</i>	<i>-1.617,44</i>	<i>-482,09</i>	<i>220,54</i>
ລາຍຮັບຂັ້ນສອງ ສຸດທິ	316,59	307,65	297,87	251,93	225,97
ລາຍຮັບຂັ້ນສອງ	428,14	470,33	419,12	379,53	420,43
ລາຍຈ່າຍຂັ້ນສອງ	111,56	162,69	121,25	127,60	194,46
<b>ຂ. ດຸນບັນຊີທຶນ</b>	<b>21,84</b>	<b>12,46</b>	<b>14,86</b>	<b>12,62</b>	<b>2,36</b>
ລາຍຮັບບັນຊີທຶນ	21,84	12,46	14,86	12,62	2,36
ລາຍຈ່າຍບັນຊີທຶນ	-	-	-	-	-
<b>ຄ. ດຸນບັນຊີການເງິນ</b>	<b>-2.172,53</b>	<b>-2.192,00</b>	<b>-1.943,43</b>	<b>-1.082,29</b>	<b>-308,28</b>
ການລົງທຶນໂດຍກົງ	-1.676,57	-1.358,02	-755,52	-967,71	-1.071,91
ການລົງທຶນໂດຍກົງ: ຊັບສິນ	9,70	0,00	0,00	0,00	0,00
ການລົງທຶນໂດຍກົງ: ໜີ້ສິນ	1.686,28	1.358,02	755,52	967,71	1.071,91
ການລົງທຶນໃນຫຼັກຊັບ	-326,10	-521,91	41,28	265,51	310,25
ການລົງທຶນໃນຫຼັກຊັບ: ຊັບສິນ	0,42	16,68	40,55	18,72	-3,10
ຫຼັກຊັບປະເພດທຶນ	-	-	-	42,50	-
ຫຼັກຊັບປະເພດໜີ້	0,42	16,68	40,55	-23,78	-3,10
ການລົງທຶນໃນຫຼັກຊັບ: ໜີ້ສິນ	326,52	538,59	-0,73	-237,79	-313,35
ຫຼັກຊັບປະເພດທຶນ	-34,48	1,39	-0,12	-0,92	-0,27
ຫຼັກຊັບປະເພດໜີ້	361,00	537,20	-0,60	-236,88	-313,35
ການລົງທຶນອື່ນໆ	-169,85	-312,07	-1.229,18	-371,10	453,38
ການລົງທຶນອື່ນໆ: ຊັບສິນ	497,85	434,76	-5,66	318,15	616,06
ເງິນທຶນອື່ນໆ	-	-	-	-	-
ຕາສານໜີ້ອື່ນໆ	497,85	434,76	-5,66	318,15	616,06
ທະນາຄານກາງ	-	-	-	-	-
ທະນາຄານທຸລະກິດ	117,15	246,99	166,88	286,89	506,32
ລັດຖະບານ	0,00	0,00	0,00	0,00	0,00
ພາກເອກະຊົນອື່ນໆ	380,71	187,77	-172,55	31,26	109,74
ຫົວໜ່ວຍທຸລະກິດທີ່ບໍ່ແມ່ນສະຖາບັນການເງິນ	380,71	187,77	-172,55	31,26	75,77
ການລົງທຶນອື່ນໆ: ໜີ້ສິນ	667,71	746,84	1.223,52	689,25	162,67
ເງິນທຶນອື່ນໆ	-	-	-	-	-
ສິດທິໄຖ່ຖອນຜິເສດ	-	-	-	-	-
ກາສານໜີ້ອື່ນໆ	667,71	746,84	1.223,52	689,25	162,67
ທະນາຄານກາງ	2,37	-1,52	-0,41	2,95	135,87
ທະນາຄານທຸລະກິດ	-124,68	-80,15	67,55	-103,22	-219,42
ລັດຖະບານ	342,94	693,04	609,36	634,23	170,45
ພາກເອກະຊົນອື່ນໆ	447,07	135,46	547,03	155,29	75,77
ຫົວໜ່ວຍທຸລະກິດທີ່ບໍ່ແມ່ນສະຖາບັນການເງິນ	447,07	135,46	547,03	155,29	75,77



ງ. ຄວາມຜິດພາດ ແລະ ການຄາດເຄື່ອນ	-733,55	-698,16	-514,88	-542,02	-813,81
ຈ. ດຸນການຊໍາລະລວມ	201,02	-142,64	123,84	321,92	-56,66
ສ. ດັ່ງສໍາຮອງເງິນຕາຕ່າງປະເທດ	201,02	-142,64	123,84	321,92	-56,66
ຊັບສິນຕ່າງປະເທດ	201,02	-142,64	123,84	321,92	-56,66

ໝາຍເຫດ: ນັບແຕ່ປີ 2017, ທຫລ ໄດ້ປ່ຽນຮູບແບບການສັງລວມ ຈາກຫຼັກການ BPM5 ມາເປັນ BPM6.

P ໝາຍເຖິງຕົວເລກເບື້ອງຕົ້ນ

R ໝາຍເຖິງຕົວເລກປັບປຸງໃໝ່

ແຫຼ່ງຂໍ້ມູນ: ທະນາຄານແຫ່ງ ສປປ ລາວ.

ຕາຕະລາງທີ 14. ການຄ້າຕ່າງປະເທດ )ລ້ານໂດລາສະຫະລັດ(

ລາຍການ	2017	2018	2019	2020 <sup>RC</sup>	2021 <sup>PC</sup>
<b>ດຸນການຄ້າ</b>	<b>-794,16</b>	<b>-906,83</b>	<b>-465,97</b>	<b>744,54</b>	<b>1.419,49</b>
<b>ການສົ່ງອອກ</b>	<b>4.873,16</b>	<b>5.407,82</b>	<b>5.805,95</b>	<b>6.114,93</b>	<b>7.694,53</b>
(ອັດຕາການປ່ຽນແປງ %)	13,61%	10,97%	7,36%	5,32%	25,83%
1.ຜະລິດຕະພັນບໍ່ແຮ່	1.479,74	1.558,89	1.502,73	1.382,50	1.813,04
2.ໄຟຟ້າ	1.283,19	1.422,42	1.326,86	1.858,56	2.168,82
3.ຜະລິດຕະພັນກະສິກໍາ	582,25	485,37	636,25	779,47	862,04
4.ຜະລິດຕະພັນຈາກສັດ	41,41	94,71	234,65	300,35	260,85
5.ອາຫານປຸງແຕ່ງ, ເຄື່ອງດື່ມ ແລະ ຢາສຸບ	415,88	434,52	473,73	370,82	386,29
6.ຜະລິດຕະພັນໄມ້, ເຍື້ອໄມ້ ແລະ ເຈ້ຍ	54,71	233,48	392,70	342,42	892,50
7.ຜະລິດຕະພັນຕັດຫຍິບ ແລະ ເຄື່ອງຫັດຖະກໍາ	185,30	199,28	219,53	196,17	198,58
8.ຜະລິດຕະພັນພລາດິກ ແລະ ຢາງພາລາ	156,57	180,57	279,52	254,18	313,73
9.ເຄື່ອງໄຟຟ້າ ແລະ ອຸປະກອນເຄື່ອງໃຊ້ໄຟຟ້າອື່ນໆ	430,16	504,79	410,99	287,50	274,91
10.ຜະລິດຕະພັນອື່ນໆ	243,94	293,78	329,00	342,97	523,76
<b>ການນໍາເຂົ້າ</b>	<b>5.667,32</b>	<b>6.314,64</b>	<b>6.271,92</b>	<b>5.370,40</b>	<b>6.275,03</b>
(ອັດຕາການປ່ຽນແປງ %)	5,49%	11,42%	-0,68%	-14,37%	16,84%
1.ນໍ້າມັນດິບ, ນໍ້າມັນເຊື້ອໄຟ, ນໍ້າມັນເຄື່ອງ ແລະ ອື່ນໆ	808,73	1.001,36	827,76	632,01	800,54
2.ເຄື່ອງໄຟຟ້າ ແລະ ອຸປະກອນເຄື່ອງໃຊ້ໄຟຟ້າອື່ນໆ	589,93	653,07	559,74	575,53	579,23
3.ເຫຼັກເສັ້ນ, ເຫຼັກແຜ່ນ ແລະ ໂລຫະອື່ນໆ	529,27	671,39	791,82	526,71	409,69
4.ຍານພະຫະນະ ແລະ ອຸປະກອນກ່ຽວຂ້ອງ	660,68	695,47	590,03	463,14	708,10
5.ເຄື່ອງຈັກ ແລະ ອຸປະກອນ	810,26	1.079,86	848,67	615,06	513,05
6.ອາຫານ, ເຄື່ອງດື່ມ, ຢາ ແລະ ເຄື່ອງໃຊ້ສອຍທົ່ວໄປ	791,50	772,25	869,78	778,64	895,46
7.ສັດທີ່ມີຊີວິດ	125,04	170,07	271,29	325,27	259,57
8.ແຜ່ນແພ ແລະ ເຄື່ອງທີ່ເຮັດດ້ວຍຜ້າຕໍ່າ	124,68	151,04	204,87	183,58	292,55
9.ຜະລິດຕະພັນພລາດິກ ແລະ ຢາງ	217,48	215,09	248,51	266,47	34,84
10.ຊີ້ມັງ, ປຸນຂາວ ແລະ ວັດຖຸດິບທໍາມະຊາດ	87,33	131,68	79,16	46,00	35,93
11.ຜະລິດຕະພັນໄມ້, ເຍື້ອໄມ້ ແລະ ເຈ້ຍ	86,41	132,18	219,02	221,24	438,93
12.ໄຟຟ້າ	29,27	15,39	78,96	91,43	78,53
13.ຄໍາ, ທອງແດງ ແລະ ໂລຫະມີຄ່າອື່ນໆ	51,85	79,22	25,46	14,48	292,63
14.ຜະລິດຕະພັນອື່ນໆ	754,88	546,58	656,86	630,84	740,79

ໝາຍເຫດ: P ໝາຍເຖິງຕົວເລກເບື້ອງຕົ້ນ  
R ໝາຍເຖິງຕົວເລກປັບປຸງໃໝ່  
ແຫຼ່ງຂໍ້ມູນ: ທະນາຄານແຫ່ງ ສປປ ລາວ.

ຕາຕະລາງທີ 15. ໜີ້ສິນຕໍ່ຕ່າງປະເທດ (ລ້ານໂດລາສະຫະລັດ)

ລາຍການ	2017	2018	2019	2020) <sup>R</sup> (	2021) <sup>P</sup>
ຍອດເງື່ອນໜີ້ສິນຕໍ່ຕ່າງປະເທດທັງໝົດ	8.727,68	9.549,17	9.936,28	10.683,65	10.213,40
ພັນທະບັດ	1.481,88	1.590,49	1.608,67	1.383,69	1.023,10
ເງິນກູ້ຢືມ	7.245,81	7.958,68	8.327,61	9.299,96	9.190,30
ແບບສອງຝ່າຍ	5.204,06	5.981,96	6.058,18	6.555,28	6.630,36
ແບບຫລາຍຝ່າຍ	1.603,45	1.586,75	1.688,30	1.835,15	1.795,52
ທະນາຄານທຸລະກິດ	438,30	389,96	581,13	909,53	764,42
ໜີ້ສິນຕໍ່ຕ່າງປະເທດທັງໝົດທຽບໃສ່ GDP )%(	51,16	52,67	53,08	55,94	53,81

ໝາຍເຫດ: P ໝາຍເຖິງຕົວເລກເບື້ອງຕົ້ນ  
R ໝາຍເຖິງຕົວເລກປັບປຸງໃໝ່  
ແຫຼ່ງຂໍ້ມູນ: ກະຊວງການເງິນ.

ຕາຕະລາງທີ 16. ອັດຕາແລກປ່ຽນທະນາຄານທຸລະກິດ ແລະ ຕະຫຼາດ

ເດືອນ/ປີ	ກີບ/ໂດລາສະຫະລັດ			ກີບ/ບາດ		
	ອັດຕາສະເລ່ຍ ທທກ	ອັດຕາສະເລ່ຍຕະຫຼາດ ນອກລະບົບ	ສະເລ່ຍທົ່ວລະບົບ	ອັດຕາສະເລ່ຍ ທທກ	ອັດຕາສະເລ່ຍຕະຫຼາດ ນອກລະບົບ	ສະເລ່ຍທົ່ວລະບົບ
1/2020	8.876,86	9.172,25	9.024,55	301,95	304,41	303,18
2/2020	8.891,80	9.186,83	9.039,32	298,53	300,22	299,37
3/2020	8.904,52	9.332,06	9.118,29	297,12	297,52	297,32
4/2020	8.957,92	9.579,20	9.268,56	295,42	297,73	296,58
5/2020	8.982,48	9.608,88	9.295,68	301,03	302,46	301,75
6/2020	9.009,04	9.706,89	9.357,97	310,92	312,97	311,95
7/2020	9.042,35	9.884,60	9.463,47	316,32	317,30	316,81
8/2020	9.079,73	9.914,84	9.497,28	319,02	319,04	319,03
9/2020	9.136,73	9.918,83	9.527,78	318,67	318,64	318,65
10/2020	9.233,26	10.007,58	9.620,42	320,18	320,88	320,53
11/2020	9.264,71	10.013,89	9.639,30	326,67	329,18	327,93
12/2020	9.276,26	10.161,21	9.718,74	333,10	339,42	336,26
<b>ສະເລ່ຍປີ 2020</b>	<b>9.054,64</b>	<b>9.707,26</b>	<b>9.380,95</b>	<b>311,58</b>	<b>313,31</b>	<b>312,45</b>
1/2021	9.304,42	10.119,33	9.711,88	335,87	338,55	337,21
2/2021	9.331,72	10.040,92	9.686,32	336,14	335,83	335,98
3/2021	9.371,58	10.101,68	9.736,63	329,87	329,31	329,59
4/2021	9.402,19	10.197,47	9.799,83	325,94	326,25	326,09
5/2021	9.419,81	10.269,75	9.844,78	328,21	329,16	328,68
6/2021	9.452,03	10.426,31	9.939,17	331,19	332,87	332,03
7/2021	9.510,40	11.213,26	10.361,83	338,16	345,76	341,96
8/2021	9.576,05	11.564,14	10.570,09	342,09	349,96	346,02
9/2021	9.714,57	11.672,10	10.693,33	347,83	354,54	351,19
10/2021	10.163,57	11.708,01	10.935,79	349,52	350,92	350,22
11/2021	10.638,97	11.626,46	11.132,72	350,91	351,81	351,36
12/2021	11.058,69	11.703,23	11.380,96	348,14	348,70	348,42
<b>ສະເລ່ຍປີ 2021</b>	<b>9.745,33</b>	<b>10.886,89</b>	<b>10.316,11</b>	<b>338,66</b>	<b>341,14</b>	<b>339,90</b>

ແຫຼ່ງຂໍ້ມູນ: ທະນາຄານແຫ່ງ ສປປ ລາວ.

ຕາຕະລາງທີ 17. ຕົວເລກນັກທ່ອງທ່ຽວ ແລະ ລາຍຮັບຈາກການທ່ອງທ່ຽວຂອງ ສປປ ລາວ

ປີ	ຈຳນວນນັກທ່ອງທ່ຽວ (ຄົນ)	ລາຍຮັບຈາກການທ່ອງທ່ຽວ (ລ້ານໂດລາສະຫະລັດ)
2000	737.208	113,90
2001	673.823	103,79
2002	735.662	113,41
2003	636.361	87,30
2004	894.806	118,95
2005	1.095.321	146,77
2006	1.215.112	173,25
2007	1.623.943	233,30
2008	1.736.790	275,52
2009	2.008.363	267,70
2010	2.513.208	381,67
2011	2.723.563	406,18
2012	3.330.072	513,58
2013	3.779.490	595,91
2014	4.158.719	641,64
2015	4.684.429	724,21
2016	4.239.047	716,12
2017	3.868.838	648,07
2018	4.186.432	811,01
2019	4.791.065	934,71
2020 <sup>(R)</sup>	886.447	213,37
2021 <sup>(P)</sup>	0	0

ໝາຍເຫດ: P ໝາຍເຖິງຕົວເລກເບື້ອງຕົ້ນ

R ໝາຍເຖິງຕົວເລກປັບປຸງໃໝ່

ແຫຼ່ງຂໍ້ມູນ: ກະຊວງຖະແຫຼງຂ່າວ, ວັດທະນະທຳ ແລະ ທ່ອງທ່ຽວ.

## ຕາຕະລາງທີ 18. ທີ່ຕັ້ງສໍານັກງານຂອງແຕ່ລະທະນາຄານທຸລະກິດ

ລ/ດ	ຊື່ທະນາຄານທຸລະກິດ	ທີ່ຕັ້ງສໍານັກງານ				ໂທລະສັບ
		ຖະໜົນ	ບ້ານ	ເມືອງ	ແຂວງ	
<b>ທະນາຄານທຸລະກິດລັດ</b>						
1	ທະນາຄານ ການຄ້າຕ່າງປະເທດລາວ ມະຫາຊົນ	ປາງຄໍາ	ຊຽງຍືນ	ຈັນທະບູລີ	ນະຄອນຫຼວງວຽງຈັນ	(856-21) 213 200
2	ທະນາຄານ ພັດທະນາລາວ	ສຸພານຸວົງ	ສີຫອມ	ຈັນທະບູລີ	ນະຄອນຫຼວງວຽງຈັນ	(856-21) 213 300-04
3	ທະນາຄານ ສິ່ງເສີມກະສິກໍາ	ໄກສອນພິມວິຫານ	ພະຂາວ	ໄຊທານີ	ນະຄອນຫຼວງວຽງຈັນ	(856-21) 713 060
<b>ທະນາຄານສະເພາະກິດ</b>						
4	ທະນາຄານ ນະໂຍບາຍ	ໄກສອນພິມວິຫານ	ໂພນພະເນົາ	ໄຊເສດຖາ	ນະຄອນຫຼວງວຽງຈັນ	(856-21) 264 407-21
<b>ທະນາຄານທຸລະກິດລັດຮ່ວມທຶນ</b>						
5	ທະນາຄານ ຮ່ວມທຸລະກິດລາວ-ຫວຽດ	ລ້ານຊ້າງ	ຫັດສະດີ	ຈັນທະບູລີ	ນະຄອນຫຼວງວຽງຈັນ	(856-21) 251 416
6	ທະນາຄານ ລາວ-ຝຣັ່ງ ຈໍາກັດ	ລ້ານຊ້າງ	ຫັດສະດີ	ຈັນທະບູລີ	ນະຄອນຫຼວງວຽງຈັນ	(856-21) 285 111
7	ທະນາຄານ ລາວຈີນ ຈໍາກັດ	ໄກສອນພິມວິຫານ	ໂພນໄຊ	ໄຊເສດຖາ	ນະຄອນຫຼວງວຽງຈັນ	(856-21) 418 888
<b>ທະນາຄານທຸລະກິດເອກະຊົນ</b>						
8	ທະນາຄານ ຮ່ວມພັດທະນາ ຈໍາກັດ	ລ້ານຊ້າງ	ຫັດສະດີ	ຈັນທະບູລີ	ນະຄອນຫຼວງວຽງຈັນ	(856-21) 213 531-6
9	ທະນາຄານ ຝັງສະຫວັນ ຈໍາກັດ	ໄກສອນພິມວິຫານ	ພະຂາວ	ໄຊທານີ	ນະຄອນຫຼວງວຽງຈັນ	(856-21) 212 666
10	ທະນາຄານ ເອັສທີ ຈໍາກັດ	ສາມແສນໄທ	ອານຸ	ຈັນທະບູລີ	ນະຄອນຫຼວງວຽງຈັນ	(856-21) 241 559-62
11	ທະນາຄານ ອິນໂດຈີນ ຈໍາກັດ	23 ສິງຫາ	ໜອງບອນ	ໄຊເສດຖາ	ນະຄອນຫຼວງວຽງຈັນ	(856-21) 455 000
12	ທະນາຄານ ບຸຢອງລາວ ຈໍາກັດ	ໜອງບອນ	ໂພນໄຊ	ໄຊເສດຖາ	ນະຄອນຫຼວງວຽງຈັນ	(856-21) 454 500-2
13	ທະນາຄານ ລາວກໍ່ສ້າງ ຈໍາກັດ	ກິດສະ ໂກ	ໂພນສິນວນ	ສີສິດຕະນາກ	ນະຄອນຫຼວງວຽງຈັນ	(856-21) 285 555
14	ທະນາຄານ ມາຣູຮານ ເຈແປນລາວ ຈໍາກັດ	23 ສິງຫາ	ໂພນໄຊ	ໄຊເສດຖາ	ນະຄອນຫຼວງວຽງຈັນ	(856-21) 266 000
15	ທະນາຄານ ປີໄອຊີ ລາວ ຈໍາກັດ	ຫັດສະດີ	ຫັດສະດີໃຕ້	ຈັນທະບູລີ	ນະຄອນຫຼວງວຽງຈັນ	(856-21) 250388
<b>ທະນາຄານທຸລະກິດທີ່ເປັນບໍລິສັດລູກຂອງທະນາຄານຕ່າງປະເທດ</b>						
16	ທະນາຄານ ເອຊີລີດາລາວ ຈໍາກັດ	ວົງວຽນດົງປາລາມ	ໂພນສະຫວັນເໜືອ	ສີສິດຕະນາກ	ນະຄອນຫຼວງວຽງຈັນ	(856-21) 264 994
17	ທະນາຄານ ອາເອັສບີ ລາວ ຈໍາກັດ	ໄກສອນພິມວິຫານ	ໂພນສະອາດ	ໄຊເສດຖາ	ນະຄອນຫຼວງວຽງຈັນ	(856-21) 455 116-117
18	ທະນາຄານ ກະສິກອນໄທ ຈໍາກັດ	ບຸຣິຈັນ	ໂພນສິນວນ	ສີສິດຕະນາກ	ນະຄອນຫຼວງວຽງຈັນ	(856-21) 410 885
19	ທະນາຄານ ຮຸ້ນສ່ວນການຄ້າໄຊຊ້ອນເທືອງຕື້ນ ສາຂາລາວ (ຊາຄອມແບັງ)	ແຫ່ງບຸນ	ຫາຍໂສກ	ຈັນທະບູລີ	ນະຄອນຫຼວງວຽງຈັນ	(856-21) 265 726
20	ທະນາຄານ ຫວຽດຕື້ນ ລາວ ຈໍາກັດ	ຊຸນບຸລີມ	ວັດຈັນ	ຈັນທະບູລີ	ນະຄອນຫຼວງວຽງຈັນ	(856-21) 263 997
21	ທະນາຄານ ແຄນນາເດຍ ລາວ ຈໍາກັດ	ປາງຄໍາ	ຊຽງຍືນ	ຈັນທະບູລີ	ນະຄອນຫຼວງວຽງຈັນ	(856-21) 227 999
22	ທະນາຄານ ການຄ້າໄຊຊ້ອນ-ຮໍາໂນ້ຍ (ມະຫາຊົນ) ສາຂາລາວ	ລ້ານຊ້າງ	ໂພນກຸງ	ປາກເຊ	ຈໍາປາສັກ	(856-31) 257 167
23	ທະນາຄານ ການຄ້າຕ່າງປະເທດຫວຽດນາມ ປະຈໍາລາວ ຈໍາກັດ	ລ້ານຊ້າງ	ຫັດສະດີ	ຈັນທະບູລີ	ນະຄອນຫຼວງວຽງຈັນ	
<b>ສາຂາທະນາຄານທຸລະກິດຕ່າງປະເທດ</b>						
24	ທະນາຄານ ກຸງເທບ ຈໍາກັດ (ມະຫາຊົນ) ສາຂານະຄອນຫຼວງວຽງຈັນ	ລ້ານຊ້າງ	ສີສະເກດ	ຈັນທະບູລີ	ນະຄອນຫຼວງວຽງຈັນ	(856-21) 213 560
25	ທະນາຄານ ກຸງໄທ ຈໍາກັດ (ມະຫາຊົນ) ສາຂານະຄອນຫຼວງວຽງຈັນ	ລ້ານຊ້າງ	ຊຽງຍືນ	ຈັນທະບູລີ	ນະຄອນຫຼວງວຽງຈັນ	(856-21) 213 480
26	ທະນາຄານ ກຸງສີອະຍຸດທະຍາ ຈໍາກັດ (ມະຫາຊົນ) ສາຂານະຄອນຫຼວງວຽງຈັນ	ລ້ານຊ້າງ	ຫັດສະດີ	ຈັນທະບູລີ	ນະຄອນຫຼວງວຽງຈັນ	(856-21) 213 521
27	ທະນາຄານ ທະຫານໄທ ຈໍາກັດ (ມະຫາຊົນ) ສາຂານະຄອນຫຼວງວຽງຈັນ	ສາມແສນໄທ	ສີຫອມ	ຈັນທະບູລີ	ນະຄອນຫຼວງວຽງຈັນ	(856-21) 216 486
28	ທະນາຄານ ໄທພານິດ ຈໍາກັດ (ມະຫາຊົນ) ສາຂານະຄອນຫຼວງວຽງຈັນ	ລ້ານຊ້າງ	ສີສະເກດ	ຈັນທະບູລີ	ນະຄອນຫຼວງວຽງຈັນ	(856-21) 213 500
29	ທະນາຄານ ພາບລິກ ສາຂານະຄອນຫຼວງວຽງຈັນ	ຕະຫຼາດເຊົ້າ	ຫັດສະດີໃຕ້	ຈັນທະບູລີ	ນະຄອນຫຼວງວຽງຈັນ	(856-21) 223 394
30	ທະນາຄານ ພາບລິກ ສາຂາວັດໄທ	ຫຼວງພະບາງ	ວາທ່າ	ສີໂຄດຕະບອງ	ນະຄອນຫຼວງວຽງຈັນ	(856-21) 219 868
31	ທະນາຄານ ພາບລິກ ສາຂາສະຫວັນນະເຂດ	ສີສະຫວ່າງວິງ	ສຸນັນທາ	ໄກສອນພິມວິຫານ	ສະຫວັນນະເຂດ	(856-41) 252 131
32	ທະນາຄານ ກຸງສີອາຍຸດທະຍາ ຈໍາກັດ (ມະຫາຊົນ) ສາຂາສະຫວັນນະເຂດ	ສີສະຫວ່າງວິງ	ສຸນັນທາ	ໄກສອນພິມວິຫານ	ສະຫວັນນະເຂດ	(856-41) 252 360
33	ທະນາຄານ ຮຸ້ນສ່ວນການຄ້າທະຫານ ສາຂາລາວ	ໄກສອນ	ໂພນສະອາດ	ໄຊເສດຖາ	ນະຄອນຫຼວງວຽງຈັນ	(856-21) 990 901
34	ທະນາຄານ ອຸດສະຫະກໍາ ແລະ ການຄ້າຈີນ ຈໍາກັດ ສາຂານະຄອນຫຼວງ (ໄອຊີບີຊີ)	ລ້ານຊ້າງ	ຫັດສະດີ	ຈັນທະບູລີ	ນະຄອນຫຼວງວຽງຈັນ	(856-21) 258 888
35	ທະນາຄານ ພາບລິກ ຈໍາກັດ ສາຂາປາກເຊ	13 ໃຕ້	ໂພນສະຫວັນ	ປາກເຊ	ຈໍາປາສັກ	(856-31) 218 111
36	ທະນາຄານ ຊີໄອເອັມບີ ສາຂາວຽງຈັນ	ລ້ານຊ້າງ	ຫັດສະດີ	ຈັນທະບູລີ	ນະຄອນຫຼວງວຽງຈັນ	(856-21) 255 355
37	ທະນາຄານ ຄາເທ ຢູໄນເຕັດ ສາຂານະຄອນຫຼວງວຽງຈັນ	ຊຸນບຸລີມ	ຫັດສະດີ	ຈັນທະບູລີ	ນະຄອນຫຼວງວຽງຈັນ	(856-21) 255 688
38	ທະນາຄານ ແຫ່ງປະເທດຈີນ ຈໍາກັດ ສາຂານະຄອນຫຼວງວຽງຈັນ	ຄູວຽງ	ໜອງຈັນ	ສີສິດຕະນາກ	ນະຄອນຫຼວງວຽງຈັນ	(856-21) 228 888
39	ທະນາຄານ ເຝີດ ຄອມເມີໄຊ ຈໍາກັດ ສາຂານະຄອນຫຼວງວຽງຈັນ	23 ສິງຫາ	ໂພນໄຊ	ໄຊເສດຖາ	ນະຄອນຫຼວງວຽງຈັນ	(856-21) 415 318
40	ທະນາຄານ ກຸງເທບ ຈໍາກັດ (ມະຫາຊົນ) ສາຂາປາກເຊ	ສາລາຂຽວດົງຈອງ	ໂພນສະຫວັນ	ປາກເຊ	ຈໍາປາສັກ	(856-31) 257 255
41	ທະນາຄານ ມາເລຍັ້ນ ເບີຫັດ ສາຂາໜອງດ້ວງ	ອາຊຽນ	ໜອງດ້ວງ	ສີໂຄດຕະບອງ	ນະຄອນຫຼວງວຽງຈັນ	(856-31) 258 160-61
42	ທະນາຄານ ມາເລຍັ້ນ ມະຫາຊົນ ສາຂາລາວ (ທະນາຄານ ເມແບັງ ສາຂາລາວ)	ລ້ານຊ້າງ	ຫັດສະດີ	ຈັນທະບູລີ	ນະຄອນຫຼວງວຽງຈັນ	(856-21) 263 100
43	ກຸ່ມທະນາຄານ ອິດສະຕາລີ ແລະ ນິວຊີແລນ ຈໍາກັດ ສາຂາລາວ	ລ້ານຊ້າງ	ຫັດສະດີ	ຈັນທະບູລີ	ນະຄອນຫຼວງວຽງຈັນ	(856-21) 222 700
44	ທະນາຄານ ໄຕໂອເປີເຣທິບ ຈໍາກັດ ສາຂານະຄອນຫຼວງວຽງຈັນ	ດົງປາຍນາ	ສະພານທອງເໜືອ	ສີສິດຕະນາກ	ນະຄອນຫຼວງວຽງຈັນ	(856-21) 415 666

ແຫຼ່ງຂໍ້ມູນ: ທະນາຄານແຫ່ງ ສປປ ລາວ.

## ຕາຕະລາງທີ 19. ລາຍຊື່ສະຖາບັນການເງິນທີ່ບໍ່ແມ່ນທະນາຄານ ທີ່ ທຫລ ຄຸ້ມຄອງ

ລ/ດ	ຊື່ສະຖາບັນການເງິນທີ່ບໍ່ແມ່ນທະນາຄານ	ທີ່ຕັ້ງສໍານັກງານ		
		ແຂວງ	ເມືອງ	ບ້ານ
1	ສກຈຮ ເອກພັດທະນາ	ນະຄອນຫຼວງວຽງຈັນ	ສີສິດຕະນາກ	ສະພານທອງເໜືອ
2	ສກຈຮ ນິວຕັນ	ນະຄອນຫຼວງວຽງຈັນ	ສີໂຄດຕະບອງ	ວັດໄຕນ້ອຍທ່າ
3	ສກຈຮ ສາຍໃຍສໍາຜັນ	ສະຫວັນນະເຂດ	ໄກສອນ ພິມວິຫານ	ລັດຕະນະລິງສີໃຕ້
4	ສກຈຮ ຈໍາປາລາວ	ຫຼວງພະບາງ	ຫຼວງພະບາງ	ຄອຍ
5	ສກຈຮ ມະນີ	ນະຄອນຫຼວງວຽງຈັນ	ຈັນທະບູລີ	ຫັດສະດີ
6	ສກຈຮ ບໍ່ຄໍາຈະເລີນຊັບ	ນະຄອນຫຼວງວຽງຈັນ	ຈັນທະບູລີ	ທົ່ງສ້າງນາງ
7	ສກຈຮ ປະຖູຄໍາ	ນະຄອນຫຼວງວຽງຈັນ	ຈັນທະບູລີ	ວັດຈັນ
8	ສກຈຮ ເພື່ອການລົງທຶນ ແລະ ພັດທະນາ	ນະຄອນຫຼວງວຽງຈັນ	ໄຊເສດຖາ	ຝາຍ
9	ສກຈຮ ນະຄອນຫຼວງ	ນະຄອນຫຼວງວຽງຈັນ	ສີໂຄດຕະບອງ	ນາເລົ່າ
10	ສກຈຮ ພອນວາລີ	ນະຄອນຫຼວງວຽງຈັນ	ຈັນທະບູລີ	ຫັດສະດີ
11	ສກຈຮ ເພື່ອພັດທະນາແມ່ຍິງ ແລະ ຄອບຄົວ	ນະຄອນຫຼວງວຽງຈັນ	ໄຊເສດຖາ	ທາດຫຼວງກາງ
12	ສກຈຮ ໂຊກໄຊ	ນະຄອນຫຼວງວຽງຈັນ	ໄຊເສດຖາ	ທາດຫຼວງກາງ
13	ສກຈຮ ຈໍາປາສັກ	ຈໍາປາສັກ	ປາກເຊ	ແກ້ວສໍາຜັນ
14	ສກຈຮ ນິວຄອນເຊັບ	ນະຄອນຫຼວງວຽງຈັນ	ຈັນທະບູລີ	ໂພນຕ້ອງສະຫວາດ
15	ສກຈຮ ພັດທະນາຜຶ້ງສາລີ	ຜຶ້ງສາລີ	ຜຶ້ງສາລີ	ຮົ່ມສະຫວ່າງ
16	ສກຈຮ ດອກຄູນ	ນະຄອນຫຼວງວຽງຈັນ	ຈັນທະບູລີ	ທົ່ງຂັນຄໍາ
17	ສກຈຮ ພັດທະນາອຸດົມໄຊ	ອຸດົມໄຊ	ໄຊ	ນາເລົ່າ
18	ສະຖາບັນເງິນຝາກປະຢັດໄປສະນີລາວ	ນະຄອນຫຼວງວຽງຈັນ	ຈັນທະບູລີ	ອານຸ
19	ສກຈຮ ສິນຊັບເມືອງເໜືອ	ຫຼວງພະບາງ	ຫຼວງພະບາງ	ນາວຽງຄໍາ
20	ສກຈຮ ສຸພາພອນ	ສາລະວັນ	ສາລະວັນ	ນາໂດນ
21	ສສງ ເຊໂນ	ສະຫວັນນະເຂດ	ອຸທຸມພອນ	ໄຊສິມບູນ
22	ສສງ ຫຼວງພະບາງ	ຫຼວງພະບາງ	ຫຼວງພະບາງ	ວຽງແກ້ວ
23	ສສງ ຮ່ວມໃຈພັດທະນາ	ສະຫວັນນະເຂດ	ໄກສອນ ພິມວິຫານ	ດົງດໍານວນ
24	ສສງ ຫົວແຊ ຈະເລີນ	ຈໍາປາສັກ	ບາຈຽງຈະເລີນສຸກ	ຫົວແຊ
25	ສສງ ມິດຕະພາບ	ນະຄອນຫຼວງວຽງຈັນ	ໄຊທານີ	ນາທິມ
26	ສສງ ວັນໃໝ່	ສາລະວັນ	ເລົ່າງາມ	ເລົ່າງາມ
27	ສສງ ພັດທະນາຫນອງໄຮໂຄກ	ຈໍາປາສັກ	ໂພນທອງ	ຫນອງໄຮໂຄກ
28	ສສງ ພັດທະນາແກ້ວສໍາຜັນ	ຈໍາປາສັກ	ປາກເຊ	ແກ້ວສໍາຜັນ
29	ສສງ ຄອນຈັນ	ຫຼວງນໍ້າທາ	ນາແລ	ຄອນຈັນ
30	ສສງ ພັດທະນາ ແສນຈະເລີນດອນໂຂງ	ຈໍາປາສັກ	ໂຂງ	ເມືອງແສນ
31	ສສງ ເຂດປາກທອນ	ບໍລິຄໍາໄຊ	ປາກກະດິງ	ບຸງກວາງ
32	ສສງ ເມືອງຜາໄຊ	ຊຽງຂວາງ	ຜາໄຊ	ນາມູນ-ລາດຄ້າຍ
33	ສສງ ເມືອງກາສີ	ວຽງຈັນ	ກາສີ	ວຽງແກ້ວ
34	ສສງ ເມືອງວັງວຽງ	ວຽງຈັນ	ວັງວຽງ	ຜູ້ດິນແດງ
35	ສສງ ເມືອງຫິນເຫີບ	ວຽງຈັນ	ຫິນເຫີບ	ຫິນເຫີບ
36	ສສງ ເມືອງແປກ	ຊຽງຂວາງ	ແປກ	ເຫິນ
37	ສສງ ເມືອງຜູຄຸນ	ຫຼວງພະບາງ	ຜູຄຸນ	ສາມແຍກ
38	ສສງ ເມືອງຜູກຸດ	ຊຽງຂວາງ	ຜູກຸດ	ຜູວຽງ
39	ສສງ ກະດັນຮຸ້ງເຮືອງ	ຈໍາປາສັກ	ໂຂງ	ກະດັນ
40	ສສງ ລາວໂທລະຄົມ (LTC)	ນະຄອນຫຼວງວຽງຈັນ	ຈັນທະບູລີ	ສາຍລົມ
41	ສສງ ຈໍາປາພັດທະນາ	ຈໍາປາສັກ	ສຸຂຸມາ	ສຸຂຸມາ
42	ສະຫະກອນ ອອມຊັບ-ສິນເຊື້ອ ອິທີແອລ (ETL)	ນະຄອນຫຼວງວຽງຈັນ	ຈັນທະບູລີ	ສາຍລົມ
43	ສສງ ເມືອງວຽງໄຊ	ຫົວພັນ	ວຽງໄຊ	ນາໄກ່
44	ສສງ ນາກາຍ	ຄໍາມ່ວນ	ນາກາຍ	ອຸດົມສຸກ
45	ສສງ ເມືອງຫົວເມືອງ	ຫົວພັນ	ຫົວເມືອງ	ບວມງາມ
46	ສສງ ເມືອງຮຽມ	ຫົວພັນ	ຮຽມ	ນາທວນ
47	ສສງ ທະວິຊັບ	ອັດຕະປື	ສາມັກຄີໄຊ	ໄຊສະອາດ
48	ສສງ ເມືອງຄູນ	ຊຽງຂວາງ	ຄູນ	ເຜຍວັດ
49	ສສງ ສະຫວັນແດນຄໍາ	ສະຫວັນນະເຂດ	ເຊໂປນ	ວົງວິໄລ

ລ/ດ	ຊື່ສະຖາບັນການເງິນທີ່ບໍ່ແມ່ນທະນາຄານ	ທີ່ຕັ້ງສໍານັກງານ		
		ແຂວງ	ເມືອງ	ບ້ານ
50	ສສງ ຊຸມຊົນພັດທະນາ	ບໍລິຄໍາໄຊ	ບໍລິຄັນ	ສີສະຫວາດ
51	ສສງ ເມືອງສິງ	ຫຼວງນໍ້າທາ	ສິງ	ສິງຈະເລີນ
52	ສສງ ເມືອງຜາອຸດົມ	ບໍ່ແກ້ວ	ຜາອຸດົມ	ສົມສະຫວ່າງ
53	ສສງ ໂຮມຊັບພັດທະນາ	ຫຼວງນໍ້າທາ	ຫຼວງນໍ້າທາ	ວຽງຄໍາ
54	ສສງ ເມືອງຫົງສາ-ເມືອງເງິນ	ໄຊຍະບູລີ	ຫົງສາ	ໂພນໄຊ
55	ສສງ ເມືອງຄອບ-ເມືອງຊຽງຮ່ອນ	ໄຊຍະບູລີ	ຄອບ	ຜາປ່ອງ
56	ສກຈບ ຊ່ວຍກັນພັດທະນາ	ຫົວພັນ	ຊໍາເໜືອ	ຊໍາເໜືອ
57	ສກຈບ ມິດໄມຕີ	ຄໍາມ່ວນ	ທ່າແຂກ	ນາໂບ
58	ສກຈບ ໄຊນິຍົມ	ອຸດົມໄຊ	ໄຊ	ພູຂຽວ
59	ສກຈບ ຄວາມຫວັງໃໝ່	ນະຄອນຫຼວງວຽງຈັນ	ຈັນທະບູລີ	ບໍ່ນາງົວ
60	ສກຈບ ສະສົມຊັບ	ນະຄອນຫຼວງວຽງຈັນ	ໄຊເສດຖາ	ນາຄວາຍກາງ
61	ສກຈບ ໂພທິສານ	ນະຄອນຫຼວງວຽງຈັນ	ໄຊເສດຖາ	ໂພນສະອາດ
62	ສກຈບ ໄຊອຸດົມ	ນະຄອນຫຼວງວຽງຈັນ	ໄຊເສດຖາ	ທາດຫຼວງໃຕ້
63	ສກຈບ ຮຸ່ງເຮືອງຊັບ	ຫຼວງພະບາງ	ຫຼວງພະບາງ	ຜານິມ
64	ສກຈບ ຫົງແກ້ວ	ນະຄອນຫຼວງວຽງຈັນ	ນາຊາຍທອງ	ອີໄລໃຕ້
65	ສກຈບ ເນັກ	ນະຄອນຫຼວງວຽງຈັນ	ໄຊເສດຖາ	ໂພນເຄັງ
66	ສກຈບ ອຸດົມເອກ	ນະຄອນຫຼວງວຽງຈັນ	ສີໂຄດຕະບອງ	ອູບມິງ
67	ສກຈບ ອາລຸນໃໝ່	ນະຄອນຫຼວງວຽງຈັນ	ໄຊເສດຖາ	ຫົວຂົວ
68	ສກຈບ ຈັນຈະເລີນ	ສາລະວັນ	ຄົງເຊໂດນ	ນາປິ່ງ
69	ສກຈບ ສະເຫຼີມສຸກ	ນະຄອນຫຼວງວຽງຈັນ	ຈັນທະບູລີ	ໂພນຕ້ອງສະຫວາດ
70	ສກຈບ ທະວີໄຊກ	ວຽງຈັນ	ໂພນໂຮງ	ຫຼັກ 52
71	ສກຈບ ບິຊີໄອ (ເນຕີບັນດິດ)	ນະຄອນຫຼວງວຽງຈັນ	ນາຊາຍທອງ	ອີໄລເໜືອ
72	ສກຈບ ໄພສານລ້ານຊ້າງ	ນະຄອນຫຼວງວຽງຈັນ	ສີສິດຕະນາກ	ຈອມເພັດໃຕ້
73	ສກຈບ ເອັສແອນເຄ	ນະຄອນຫຼວງວຽງຈັນ	ໄຊເສດຖາ	ໂພນພະເນົາ
74	ສກຈບ ໂຊກຄຸນຊັບ	ວຽງຈັນ	ຫົນເຫີບ	ຫ້ວຍອິເລີດ
75	ສກຈບ ໄພວັນ	ນະຄອນຫຼວງວຽງຈັນ	ສີໂຄດຕະບອງ	ນາແອ່
76	ສກຈບ ຫນຶ່ງດຽວພັດທະນາ	ນະຄອນຫຼວງວຽງຈັນ	ໄຊທານີ	ທ່າງອນ
77	ສກຈບ ວັນໄຊທະວີຊັບ	ນະຄອນຫຼວງວຽງຈັນ	ໄຊທານີ	ດົງໂດກ
78	ສກຈບ ວັນດາລາ	ວຽງຈັນ	ໂພນໂຮງ	ສີວິໄລ
79	ສກຈບ ເພື່ອການພັດທະນາ ແລະ ສິ່ງເສີມທຸລະກິດ	ນະຄອນຫຼວງວຽງຈັນ	ສີສິດຕະນາກ	ດອນປາໃຫມ່
80	ສກຈບ ສະຫວັນຄໍາ	ນະຄອນຫຼວງວຽງຈັນ	ໄຊເສດຖາ	ໂພນໄຊ
81	ສກຈບ ແມ່ຂອງ	ນະຄອນຫຼວງວຽງຈັນ	ໄຊເສດຖາ	ໂພນພະເນົາ
82	ສກຈບ ລາວໃໝ່	ນະຄອນຫຼວງວຽງຈັນ	ສີໂຄດຕະບອງ	ດົງກະເລົາ
83	ສກຈບ ສີປະເສີດ	ບໍລິຄໍາໄຊ	ປາກຊັນ	ໂພນໄຊເໜືອ
84	ສກຈບ ປາກຊັນ	ບໍລິຄໍາໄຊ	ປາກຊັນ	ສີວິໄລ
85	ສກຈບ ພອນມະນີ	ສະຫວັນນະເຂດ	ໄກສອນ ພິມວິຫານ	ນາເຫຼົ້າ
86	ສກຈບ ໄຊທານີ	ນະຄອນຫຼວງວຽງຈັນ	ຈັນທະບູລີ	ໜອງທາໃຕ້
87	ສກຈບ ສິນອຸດົມພັດທະນາ	ນະຄອນຫຼວງວຽງຈັນ	ໄຊທານີ	ຊ້າງຄູ່
88	ສກຈບ ຫົງຄໍາ	ວຽງຈັນ	ວັງວຽງ	ຫ້ວຍສະເຫງົ້າ
89	ສກຈບ ອາລີພັດທະນາ	ນະຄອນຫຼວງວຽງຈັນ	ໄຊທານີ	ທ່າງອນ
90	ສກຈບ ຊັບທະວີ	ນະຄອນຫຼວງວຽງຈັນ	ສີໂຄດຕະບອງ	ສີໂຄທົ່ງ
91	ສກຈບ ວິວິງສີ	ຄໍາມ່ວນ	ທ່າແຂກ	ນາໂບ
92	ສກຈບ ເທບທິດາຄໍາ	ສະຫວັນນະເຂດ	ໄກສອນ ພິມວິຫານ	ດົງດໍານວນ
93	ສກຈບ ສະບາຍດີ	ຈໍາປາສັກ	ບາຈຽງຈະເລີນສຸກ	ຫົວແຊ
94	ສກຈບ ຝາຊິນ	ຈໍາປາສັກ	ປາກເຊ	ໂພນສະອາດ
95	ສກຈບ ອິຊີມັນນີ	ຈໍາປາສັກ	ປາກເຊ	ຫຼັກເມືອງ
96	ສກຈບ ວາລີລັກ	ນະຄອນຫຼວງວຽງຈັນ	ໄຊເສດຖາ	ຝາຍ
97	ສກຈບ ຈະເລີນຊັບ	ນະຄອນຫຼວງວຽງຈັນ	ໄຊເສດຖາ	ໂພນພະເນົາ
98	ສກຈບ ສົມບູນຊັບ	ຫຼວງນໍ້າທາ	ຫຼວງນໍ້າທາ	ອຸດົມສິນ



ລ/ດ	ຊື່ສະຖາບັນການເງິນທີ່ບໍ່ແມ່ນທະນາຄານ	ທີ່ຕັ້ງສໍານັກງານ		
		ບ້ານ	ເມືອງ	ແຂວງ
99	ສກຈບ ອານຸສອນ	ໄຊຍະບູລີ	ໄຊຍະບູລີ	ຜາບຸນ
100	ສກຈບ ທິບອາພອນ	ຈໍາປາສັກ	ປາກເຊ	ສະໜາມໄຊ
101	ສກຈບ ແອວເອທິ	ນະຄອນຫຼວງວຽງຈັນ	ສີໂຄດຕະບອງ	ວັດໂຕນ້ອຍທົ່ງ
102	ສກຈບ ປັນຍາພອນ	ນະຄອນຫຼວງວຽງຈັນ	ໄຊເສດຖາ	ວຽງຈະເລີນ
103	ສກຈບ ຊ້າງເພັດ	ຫຼວງພະບາງ	ຫຼວງພະບາງ	ເມືອງງາ
104	ສກຈບ ຍອດທິງ	ນະຄອນຫຼວງວຽງຈັນ	ສີສັດຕະນາກ	ດອນກອຍ
105	ສກຈບ ເພັດອຸໄລ (ໂຊກໄຊຈະເລີນຊັບ)	ນະຄອນຫຼວງວຽງຈັນ	ໄຊເສດຖາ	ໂຊກນ້ອຍ
106	ສກຈບ ເອັດພິທະວິຊັບ (ອໍາມາລາມະຫາອຸດ)	ນະຄອນຫຼວງວຽງຈັນ	ໄຊເສດຖາ	ໂຊກນ້ອຍ
107	ສກຈບ ເຮືອງປັນຍາ	ຈໍາປາສັກ	ປາກເຊ	ໂພນໄຊ
108	ສກຈບ ໝັ້ນຄົງ	ບໍ່ແກ້ວ	ຫ້ວຍຊາຍ	ພິບຸນທອງ
109	ສກຈບ ເພັດອານິງ	ຫຼວງນໍ້າທາ	ຫຼວງນໍ້າທາ	ຫົວຂົວ
110	ສກຈບ ນະຄອນ	ຫຼວງນໍ້າທາ	ຫຼວງນໍ້າທາ	ຫົວຂົວ
111	ສກຈບ ໄຊຍະວົງແສງ	ຜົ້ງສາລີ	ບຸນເໜືອ	ບຸນເໜືອ
112	ສກຈບ ວິແອວວິ	ນະຄອນຫຼວງວຽງຈັນ	ໄຊເສດຖາ	ໜອງບອນ
113	ສກຈບ ແອວເອນແອວ	ນະຄອນຫຼວງວຽງຈັນ	ສີສັດຕະນາກ	ທາດຂາວ
114	ສກຈບ ເສີມພາໄຊ	ໄຊສິມບຸນ	ລ້ອງຊານ	ຄອນວັດ
115	ສກຈບ ໂຊກໄຊຊະນະ	ນະຄອນຫຼວງວຽງຈັນ	ໄຊທານີ	ຄໍາຮຸ່ງ
116	ສກຈບ ຈະເລີນໄວ	ນະຄອນຫຼວງວຽງຈັນ	ຈັນທະບູລີ	ຮອງໄກ່ແກ້ວ
117	ສກຈບ ອຸດົມຊັບ	ນະຄອນຫຼວງວຽງຈັນ	ໄຊທານີ	ໜອງສອງຫ້ອງ
118	ສກຈບ ຄໍາພູວົງຊັບ	ນະຄອນຫຼວງວຽງຈັນ	ໄຊເສດຖາ	ໂພນທັນ
119	ສກຈບ ເມືອງລາວ	ນະຄອນຫຼວງວຽງຈັນ	ຈັນທະບູລີ	ວັດຈັນ
120	ສກຈບ ແສງທອງ	ຈໍາປາສັກ	ປາກເຊ	ໂພນກຸງ
121	ສກຈບ ສົມຫວັງທັນໃຈ	ນະຄອນຫຼວງວຽງຈັນ	ຫາດຊາຍຝອງ	ດົງຄໍາຊ້າງ
122	ສກຈບ ພັນທະວິ	ນະຄອນຫຼວງວຽງຈັນ	ໄຊເສດຖາ	ໂນນຄໍ້
123	ສກຈບ ເຊກອງ	ເຊກອງ	ລະມາມ	ເຜຍໃໝ່
124	ສກຈບ ກຸງສີ	ນະຄອນຫຼວງວຽງຈັນ	ໄຊເສດຖາ	ໂພນທັນ
125	ສກຈບ ເອສເອສປີ	ນະຄອນຫຼວງວຽງຈັນ	ສີໂຄດຕະບອງ	ໜອງບົວທອງ
126	ສກຈບ ເດດຈະເຣີນໄຊ	ນະຄອນຫຼວງວຽງຈັນ	ຈັນທະບູລີ	ດອນແດງ
127	ສກຈບ ອາຣີໂຊກ	ນະຄອນຫຼວງວຽງຈັນ	ໄຊທານີ	ຕານມີໄຊ
128	ສກຈບ ສີເມືອງເງິນດ່ວນ	ນະຄອນຫຼວງວຽງຈັນ	ໄຊເສດຖາ	ໂພນທັນ
129	ສກຈບ ໂຊກດີ	ວຽງຈັນ	ໂພນໂຮງ	ໂພນຄໍາໃຕ້
130	ສກຈບ ຊຽງຂວາງມີໄຊ	ຊຽງຂວາງ	ແປກ	ໂພນສະອາດໃຕ້
131	ສກຈບ ຄໍາປະສົງ ອຸດົມຊັບ	ນະຄອນຫຼວງວຽງຈັນ	ໄຊເສດຖາ	ວັງຊາຍ
132	ສກຈບ ມີໄຊ	ນະຄອນຫຼວງວຽງຈັນ	ສີໂຄດຕະບອງ	ດົງນາທອງ
133	ສກຈບ ຫ້ວຍນໍ້າຄໍາ	ຄໍາມ່ວນ	ບົວລະພາ	ນາຜະນັງ
134	ສກຈບ ລາວ-ຍີ່ປຸ່ນ	ນະຄອນຫຼວງວຽງຈັນ	ໄຊເສດຖາ	ໂພນຜະເນົາ
135	ສກຈບ ໂພທິໄຊ	ຊຽງຂວາງ	ແປກ	ໂພນທອງ
136	ສກຈບ ປີໄອຊີ	ນະຄອນຫຼວງວຽງຈັນ	ຈັນທະບູລີ	ທົ່ງຂັນຄໍາ
137	ສກຈບ ເອວີ ເຄຣດິດ	ນະຄອນຫຼວງວຽງຈັນ	ໄຊເສດຖາ	ທາດຫຼວງກາງ
138	ສກຈບ ຊິມເປີລແຄສ (ລາວ)	ນະຄອນຫຼວງວຽງຈັນ	ຫາດຊາຍຝອງ	ນາໄຮ່
139	ສກຈບ ເຄເອສ	ນະຄອນຫຼວງວຽງຈັນ	ໄຊທານີ	ສະພັງເມັກ
140	ສກຈບ ດວງເດືອນ	ສະຫວັນນະເຂດ	ໄກສອນ ພິມວິຫານ	ໂພໄຊ
141	ສກຈບ ອອນປຣະ	ຈໍາປາສັກ	ປາກເຊ	ສະໜາມໄຊ
142	ສກຈບ ແດນເໜືອ	ຫຼວງນໍ້າທາ	ຫຼວງນໍ້າທາ	ທົ່ງອົ່ມ
143	ສກຈບ ຫາຍວ່ານ	ນະຄອນຫຼວງວຽງຈັນ	ສີໂຄດຕະບອງ	ອຸບມຸງ
144	ສກຈບ ວຽງທອງ	ບໍລິຄໍາໄຊ	ວຽງທອງ	ນໍ້າຢາງ
145	ສກຈບ ອິນຊີ	ນະຄອນຫຼວງວຽງຈັນ	ໄຊເສດຖາ	ໜອງບອນ
146	ສກຈບ ປີເອັນເຄ ແຄັບປີໂຕລາວ ຈໍາກັດ	ນະຄອນຫຼວງວຽງຈັນ	ສີສັດຕະນາກ	ເຜຍວັດ
147	ສກຈບ ເອັດພິ ຈໍາກັດ	ນະຄອນຫຼວງວຽງຈັນ	ຈັນທະບູລີ	ດົງປ່າແຫຼບ

ລ/ດ	ຊື່ສະຖາບັນການເງິນທີ່ບໍ່ແມ່ນທະນາຄານ	ທີ່ຕັ້ງສໍານັກງານ		
		ບ້ານ	ເມືອງ	ແຂວງ
148	ສກຈບ ວິພິ ຈໍາກັດ	ນະຄອນຫຼວງວຽງຈັນ	ຈັນທະບູລີ	ສີດໍາດວນ
149	ສກຈບ ລາວເວ ຈໍາກັດ	ນະຄອນຫຼວງວຽງຈັນ	ສີສັດຕະນາກ	ທ່າພະລານໄຊ
150	ສກຈບ ຝັງພາສຸກ ຈໍາກັດ	ສະຫວັນນະເຂດ	ອຸທຸມພອນ	ວິງພັນສີ
151	ສກຈບ ນະຄອນຈໍາປາສັກເອັສທີ ຈໍາກັດ	ຈໍາປາສັກ	ປາກເຊ	ສະໜາມໄຊ
152	ສກຈບ ນະຄອນຫຼວງ ອາຊຽນ ຈໍາກັດ	ນະຄອນຫຼວງວຽງຈັນ	ໄຊເສດຖາ	ທາດຫຼວງໃຕ້
153	ສກຈບ ມະນີຍົມ ຈໍາກັດ	ນະຄອນຫຼວງວຽງຈັນ	ຈັນທະບູລີ	ທົ່ງຕຸ່ມ
154	ສກຈບ ພາວເວີລາວ	ວຽງຈັນ	ວັງວຽງ	ເມືອງຊອງ
155	ສກຈບ ວີແອວບີ ຈໍາກັດ	ນະຄອນຫຼວງວຽງຈັນ	ໄຊເສດຖາ	ໂນນຫວາຍ
156	ສກຈບ ກົງໃຈ ທະວິຊຸບ	ນະຄອນຫຼວງວຽງຈັນ	ສີສັດຕະນາກ	ຫາຍໂສກ
157	ບໍລິສັດ ໄມດາ ເຊົ່າສິນເຊື້ອ	ນະຄອນຫຼວງວຽງຈັນ	ຈັນທະບູລີ	ຂົວຫຼວງເໜືອ
158	ບໍລິສັດ ທະນະຊັບ ລິດຊິງ ແອນຟາຍແນນ	ນະຄອນຫຼວງວຽງຈັນ	ໄຊເສດຖາ	ຈອມມະນີໄຕ້
159	ບໍລິສັດ ສີສິມບັດລິງຊິງ ຈໍາກັດ	ນະຄອນຫຼວງວຽງຈັນ	ຈັນທະບູລີ	ດອນແດງ
160	ບໍລິສັດ ຮ່ວມພັດທະນາ ເຊົ່າສິນເຊື້ອ ຈໍາກັດ	ນະຄອນຫຼວງວຽງຈັນ	ສີໂຄດຕະບອງ	ນາເລົ່າ
161	ບໍລິສັດ ມັນນິແມັກ ເຊົ່າສິນເຊື້ອ ຈໍາກັດ (ລາວທອງແກ້ວ)	ນະຄອນຫຼວງວຽງຈັນ	ສີສັດຕະນາກ	ໂພນສິນວນ
162	ບໍລິສັດ ມະຫະຫິນ ເຊົ່າສິນເຊື້ອ ຈໍາກັດ	ນະຄອນຫຼວງວຽງຈັນ	ໄຊເສດຖາ	ໂພນພະເນົາ
163	ບໍລິສັດ ແອ້ນ ເຊົ່າສິນເຊື້ອ ຈໍາກັດ	ນະຄອນຫຼວງວຽງຈັນ	ສີສັດຕະນາກ	ວັດນາກ
164	ບໍລິສັດ ອິອອນ ເຊົ່າສິນເຊື້ອ (ລາວ) ຈໍາກັດ	ນະຄອນຫຼວງວຽງຈັນ	ຈັນທະບູລີ	ສີບຸນເຮືອງ
165	ບໍລິສັດ ພິນສັກ ເຊົ່າສິນເຊື້ອ ຈໍາກັດ	ນະຄອນຫຼວງວຽງຈັນ	ໄຊເສດຖາ	ໂພນສະອາດ
166	ບໍລິສັດ ລໍານຊ້າງ ເຊົ່າສິນເຊື້ອ ຈໍາກັດ	ນະຄອນຫຼວງວຽງຈັນ	ໄຊເສດຖາ	ໜອງບອນ
167	ບໍລິສັດ ສະບາຍດີ ເຊົ່າສິນເຊື້ອ ຈໍາກັດ	ນະຄອນຫຼວງວຽງຈັນ	ສີສັດຕະນາກ	ປົງຂະຫຍອງ
168	ບໍລິສັດ ກຸງສີ ບໍລິການ ເຊົ່າສິນເຊື້ອ ຈໍາກັດ	ນະຄອນຫຼວງວຽງຈັນ	ໄຊເສດຖາ	ໂພນທັນ
169	ບໍລິສັດ ຊັບຄະນາ ເຊົ່າສິນເຊື້ອ ຈໍາກັດ	ນະຄອນຫຼວງວຽງຈັນ	ໄຊເສດຖາ	ໂພນທັນ
170	ບໍລິສັດ ລາວ ອາຊຽນ ເຊົ່າສິນເຊື້ອ ຈໍາກັດ	ນະຄອນຫຼວງວຽງຈັນ	ສີສັດຕະນາກ	ໂພນສິນວນ
171	ບໍລິສັດ ປີເອັນເຄເຄັບປີໂຕລາວ ເຊົ່າສິນເຊື້ອ ຈໍາກັດ	ນະຄອນຫຼວງວຽງຈັນ	ສີສັດຕະນາກ	ເຜຍວັດ
172	ບໍລິສັດ ໂຊກດີ ເຊົ່າສິນເຊື້ອ ຈໍາກັດ	ນະຄອນຫຼວງວຽງຈັນ	ສີໂຄດຕະບອງ	ວັດໄຕໃຫຍ່ທ່າ
173	ບໍລິສັດ ຈີແອວ ເຊົ່າສິນເຊື້ອ ຈໍາກັດ	ນະຄອນຫຼວງວຽງຈັນ	ສີສັດຕະນາກ	ທົ່ງພານທອງ
174	ບໍລິສັດ ແສງໄຊ ເຊົ່າສິນເຊື້ອ ຈໍາກັດ	ສະຫວັນນະເຂດ	ໄກສອນ ພິມວິຫານ	ໂພນສະຫວ່າງໃຕ້
175	ບໍລິສັດ ປີເອັສພີ ເຊົ່າສິນເຊື້ອ ຈໍາກັດ (ເຕັບໂກ)	ນະຄອນຫຼວງວຽງຈັນ	ຈັນທະບູລີ	ຫາຍໂສກ
176	ບໍລິສັດ ໄທເອັສ ເຊົ່າສິນເຊື້ອ ຈໍາກັດ	ນະຄອນຫຼວງວຽງຈັນ	ສີໂຄດຕະບອງ	ໜອງປາໃນ
177	ບໍລິສັດ ໂຕໂຍຕາທຸໂຊ ເຊົ່າສິນເຊື້ອ ຈໍາກັດ	ນະຄອນຫຼວງວຽງຈັນ	ສີໂຄດຕະບອງ	ໜອງດ້ວງເໜືອ
178	ບໍລິສັດ ແວວຄໍາ ຈໍາກັດ	ນະຄອນຫຼວງວຽງຈັນ	ໄຊເສດຖາ	ໂພນສະອາດ
179	ບໍລິສັດ ເອພີເອັມລາວ ເຊົ່າສິນເຊື້ອ ຈໍາກັດ	ນະຄອນຫຼວງວຽງຈັນ	ຈັນທະບູລີ	ຫັດສະດີ
180	ບໍລິສັດ ເຄທິພີ ເຊົ່າສິນເຊື້ອ ຈໍາກັດ	ນະຄອນຫຼວງວຽງຈັນ	ໄຊເສດຖາ	ໂພນສະອາດ
181	ບໍລິສັດ ວຽງຈັນ ເຊົ່າສິນເຊື້ອ ຈໍາກັດ	ນະຄອນຫຼວງວຽງຈັນ	ສີໂຄດຕະບອງ	ໜອງແຕ່ງ
182	ບໍລິສັດ ດິຈີບີ ເຊົ່າສິນເຊື້ອ ຈໍາກັດ	ນະຄອນຫຼວງວຽງຈັນ	ໄຊເສດຖາ	ໜອງບອນ
183	ບໍລິສັດ ສີສະຫວັດ	ນະຄອນຫຼວງວຽງຈັນ	ໄຊເສດຖາ	ໂພນທັນ
184	ບໍລິສັດ ເຄບີ ໂຄລາວ ເຊົ່າສິນເຊື້ອ ຈໍາກັດ	ນະຄອນຫຼວງວຽງຈັນ	ໄຊເສດຖາ	ໜອງບອນ
185	ໂຮງຊວດຈໍາ ເຫຼົ້າຕໍ່າ	ນະຄອນຫຼວງວຽງຈັນ	ຈັນທະບູລີ	ຫາຍໂສກ
186	ໂຮງຊວດຈໍາ ທະນາພອນ	ນະຄອນຫຼວງວຽງຈັນ	ຈັນທະບູລີ	ຂົວຫຼວງໃຕ້
187	ໂຮງຊວດຈໍາ ສະຫວັນນະເຂດ	ສະຫວັນນະເຂດ	ໄກສອນ ພິມວິຫານ	ນາເຫຼົ້າ
188	ໂຮງຊວດຈໍາ ນາທິທອງ	ຄໍາມ່ວນ	ທ່າແຂກ	ຈອມທອງ
189	ໂຮງຊວດຈໍາ ພູນຊັບຈະເລີນ	ນະຄອນຫຼວງວຽງຈັນ	ໄຊເສດຖາ	ໂພນໄຊ
190	ໂຮງຊວດຈໍາ ບຸນພິ	ນະຄອນຫຼວງວຽງຈັນ	ສີສັດຕະນາກ	ໂພນສະຫວັນໃຕ້
191	ໂຮງຊວດຈໍາ ໄຊພອນສຸກ	ອຸດົມໄຊ	ໄຊ	ວັງໄຮ

ລ/ດ	ຊື່ສະຖາບັນການເງິນທີ່ບໍ່ແມ່ນທະນາຄານ	ທີ່ຕັ້ງສໍານັກງານ		
		ບ້ານ	ເມືອງ	ແຂວງ
192	ໂຮງຊວດຈໍາ ເທບພິມມາ	ສະຫວັນນະເຂດ	ໄກສອນ ພິມວິຫານ	ນາເລົ່າ
193	ໂຮງຊວດຈໍາ ສິມພອນ	ນະຄອນຫຼວງວຽງຈັນ	ສີສັດຕະນາກ	ທ່າພະລານໄຊ
194	ໂຮງຊວດຈໍາ ອຸດົມຊັບ	ນະຄອນຫຼວງວຽງຈັນ	ໄຊເສດຖາ	ໂນນສະຫວ່າງ
195	ໂຮງຊວດຈໍາ ລາວຮຸ່ງ	ນະຄອນຫຼວງວຽງຈັນ	ສັງທອງ	ຫີນສົ່ວ
196	ໂຮງຊວດຈໍາ ຈິ່ງເຊີນ	ນະຄອນຫຼວງວຽງຈັນ	ສີໂຄດຕະບອງ	ໜອງສະໂນຄໍາ
197	ໂຮງຊວດຈໍາ ນໍາເບີວັນ (ເພັດມະນີ)	ນະຄອນຫຼວງວຽງຈັນ	ຈັນທະບູລີ	ຊຽງຍືນ
198	ໂຮງຊວດຈໍາ ສີສະຫວັດ	ບໍ່ແກ້ວ	ຕົ້ນເຜິ້ງ	ສີບຸນເຮືອງ
199	ໂຮງຊວດຈໍາ ແສງຈັນ	ຈໍາປາສັກ	ປາກເຊ	ໂພນກຸງ
200	ໂຮງຊວດຈໍາ ສາຍເວ້ຍຊິງດີ	ຈໍາປາສັກ	ປາກເຊ	ແກ້ວສໍາພັນ
201	ໂຮງຊວດຈໍາ ໄຊດວງດີ ຮຸ່ງເຮືອງຈະເລີນຊັບ	ນະຄອນຫຼວງວຽງຈັນ	ສີໂຄດຕະບອງ	ວັດໄຕໃຫຍ່ທົ່ງ
202	ໂຮງຊວດຈໍາ ພອນວິໄລ	ສາລະວັນ	ສາລະວັນ	ນາກິກໄພ
203	ໂຮງຊວດຈໍາ ຕຸ່ງ (ພູນຊັບ)	ນະຄອນຫຼວງວຽງຈັນ	ຫາດຊາຍຝອງ	ດົງໄພສີ
204	ໂຮງຊວດຈໍາ ລັກແວວ	ນະຄອນຫຼວງວຽງຈັນ	ສີສັດຕະນາກ	ໂພນສິນວນ
205	ໂຮງຊວດຈໍາ ພູວິມາລາ	ສະຫວັນນະເຂດ	ໄກສອນ ພິມວິຫານ	ໂພນໄຊ
206	ໂຮງຊວດຈໍາ ຄໍາທິໂຊກ	ນະຄອນຫຼວງວຽງຈັນ	ສີສັດຕະນາກ	ສວນມອນ
207	ໂຮງຊວດຈໍາ ສີສະເກດ	ວຽງຈັນ	ໂພນໂຮງ	ຫຼັກ 52
208	ໂຮງຊວດຈໍາ ຈອມມະນີ	ວຽງຈັນ	ໂພນໂຮງ	ຫຼັກ 52
209	ໂຮງຊວດຈໍາ ແກ້ວມີໄຊ	ບໍລິຄໍາໄຊ	ປາກກະດິງ	ວຽງຄໍາ
210	ໂຮງຊວດຈໍາ ລິນລາວະດີ	ສະຫວັນນະເຂດ	ໄກສອນ ພິມວິຫານ	ໄຊຍະພູມ
211	ໂຮງຊວດຈໍາ ອິຊີມັນນີ	ນະຄອນຫຼວງວຽງຈັນ	ຈັນທະບູລີ	ທົ່ງຕຸ່ມ
212	ໂຮງຊວດຈໍາ ເພັດຮຸ່ງເຮືອງ	ນະຄອນຫຼວງວຽງຈັນ	ໄຊເສດຖາ	ທາດຫຼວງເໜືອ
213	ໂຮງຊວດຈໍາ ພິດສະໄໝ	ຄໍາມ່ວນ	ທ່າແຂກ	ສັນຕິສຸກ
214	ໂຮງຊວດຈໍາ ສາຍສະຫວາດ	ສະຫວັນນະເຂດ	ອຸທຸມພອນ	ໄຊສິມບູນ
215	ໂຮງຊວດຈໍາ ເທບມະນີຄໍາ	ສະຫວັນນະເຂດ	ໄກສອນ ພິມວິຫານ	ດົງດໍາດວນ
216	ໂຮງຊວດຈໍາ ຈ່າງເຊີນ	ອຸດົມໄຊ	ໄຊ	ນາເລົ່າ
217	ໂຮງຊວດຈໍາ ຕັ້ງຈະເລີນ	ນະຄອນຫຼວງວຽງຈັນ	ຈັນທະບູລີ	ຫາຍໂສກ
218	ໂຮງຊວດຈໍາ ດິນໂບ	ນະຄອນຫຼວງວຽງຈັນ	ສີໂຄດຕະບອງ	ປາກທ່າງ
219	ໂຮງຊວດຈໍາ ມັນນີ	ນະຄອນຫຼວງວຽງຈັນ	ຈັນທະບູລີ	ຫັດສະດີ
220	ໂຮງຊວດຈໍາ ພໍໃຈ	ສະຫວັນນະເຂດ	ອຸທຸມພອນ	ໄຊອຸດົມ
221	ໂຮງຊວດຈໍາ ເພັດ ກິມເຫີຍ	ບໍລິຄໍາໄຊ	ຄໍາເກີດ	ຫຼັກຊາວ
222	ໂຮງຊວດຈໍາ ເອບິທະວິຊັບ	ສາລະວັນ	ສາລະວັນ	ນາກິກໄພ
223	ໂຮງຊວດຈໍາ ສິມບູນ	ນະຄອນຫຼວງວຽງຈັນ	ໄຊເສດຖາ	ນາໄຊ
224	ໂຮງຊວດຈໍາ ຊິນວໍານລີ້	ນະຄອນຫຼວງວຽງຈັນ	ຈັນທະບູລີ	ຫັດສະດີ
225	ໂຮງຊວດຈໍາ ລັດຕະນະບັນຍາ	ນະຄອນຫຼວງວຽງຈັນ	ຫາດຊາຍຝອງ	ດົງຄໍາຊ້າງ
226	ໂຮງຊວດຈໍາ ວ່ອງໄວ	ນະຄອນຫຼວງວຽງຈັນ	ສີໂຄດຕະບອງ	ວັດໄຕນ້ອຍທົ່ງ
227	ໂຮງຊວດຈໍາ ຄຸນຄໍາ	ຊຽງຂວາງ	ແປກ	ໂພນທອງ
228	ຮຊຈ ວັດທະນາໄຊ ຈໍາກັດຜູ້ດຽວ	ນະຄອນຫຼວງວຽງຈັນ	ຫາດຊາຍຝອງ	ສາລາຄໍາ
229	ຮຊຈ ລິນດາ ຈໍາກັດຜູ້ດຽວ	ບໍລິຄໍາໄຊ	ປາກກະດິງ	ວຽງຄໍາ

**ໝາຍເຫດ:** -**ສກຈຮ** ໝາຍເຖິງ ສະຖາບັນການເງິນຈຸລະພາກທີ່ຮັບເງິນຝາກ;  
-**ສສງ** ໝາຍເຖິງ ສະຫະກອນສິນເຊື້ອ ແລະ ເງິນຝາກປະຢັດ;  
-**ສກຈປ** ໝາຍເຖິງ ສະຖາບັນການເງິນຈຸລະພາກທີ່ບໍ່ຮັບເງິນຝາກ.  
**ແຫຼ່ງທີ່ມາ:** ທະນາຄານແຫ່ງ ສປປ ລາວ.



**ທະນາຄານແຫ່ງ ສປປ ລາວ**

**ຖະໜົນປອນເນ, ຕູ້ໄປສະນີ 19**

**ໂທລະສັບ: (856-21) 213109 ໂທລະສານ: (856-21) 213108**